

# ACCESO VIAL AEROPUERTO ARTURO MERINO BENÍTEZ – SUBTRAMO B1

## MARZO 2023

### 1.- DESCRIPCIÓN DEL CONTRATO DE CONCESIÓN

Nombre del Contrato	Concesión Acceso Vial Aeropuerto Arturo Merino Benítez
Tipología del Contrato	Infraestructura Vial Urbana
Mandante del Contrato	Ministerio de Obras Públicas
Emplazamiento del Proyecto	Región Metropolitana
Presupuesto Oficial del Proyecto (Tramo A + Tramo B)	UF 1.500.000
Longitud del Proyecto Tramo A + Tramo B	10,0 Km.
Longitud del Proyecto Tramo B	7,7 Km.
Nombre del Concesionario	Sociedad Concesionaria AMB S.A.
Accionistas del Concesionario	Grupo Costanera SpA 99,983 % Gestión Vial S.A. 0,017 %
Decreto de Adjudicación	Decreto Supremo MOP N°495 de fecha 21/07/2008
Plazo de la Concesión (*)	Máximo 480 meses o cuando se cumpla la condición de $VPI_m \geq ITC.$ , lo que ocurra primero.
Inicio de Ejecución de las Obras Tramo B1	17.06.2021
Puesta en Servicio Provisoria de las Obras Sub Tramo B1	16.07.2023
Puesta en Servicio Definitiva de las Obras	No definida
Término de la Concesión	Julio 2048
Inspector Fiscal Titular	Antonia Pía Abdo Sepúlveda Res. EX DGC (E) N°679 del 14.03.2023
Inspector Fiscal Suplente	Lester Poblete Godoy Res. EX DGC (E) N°679 del 14.03.2023
Asesoría a la Inspección Fiscal de Construcción	Zañartu Ingenieros Consultores SpA
Modificaciones al Contrato	- DS N°326 de 24 Octubre 2011 - DS N°302 – 13 Feb. 2013 CadR N°1. - DS N°339 – 02 Octubre 2014 CadR N°2. - Res N°1244 de 21 abril 2011 - Res N° (E) N°1956 de 12 agosto 2019 Habilitación Acceso Portón N°12 - DS N°7 de 14.05.2021 dispone obras sub tramo B1
Estado de Calificación Ambiental del Proyecto	RCA aprobada de acuerdo a: -Res. (exenta) N°121 de 14 Febrero 2012 -Res. (exenta) N°942 de 16 octubre 2014
Subsidios	No tiene
Página Web de la Concesión	<a href="http://www.accesovialamb.cl">www.accesovialamb.cl</a>

### 2.- UBICACIÓN DEL PROYECTO

El contrato de concesión “Acceso Vial Aeropuerto Arturo Merino Benítez, Tramo B”, se ubica en la Región Metropolitana, abarcando las comunas de Pudahuel, Renca y Quilicura. El Acceso se desarrolla en parte por Camino Lo Boza, parte por Camino Lo Echevers y por nueva faja fiscal paralela al Estero Las Cruces, hasta acometer al Aeropuerto por su deslinde Norte, uniéndose a la vialidad interior del Aeropuerto.

Tiene por objeto mejorar la infraestructura vial de acceso a dicho aeropuerto, elevando los estándares de servicio de la ruta, materializando un nuevo acceso por el sector Norte al Aeropuerto.

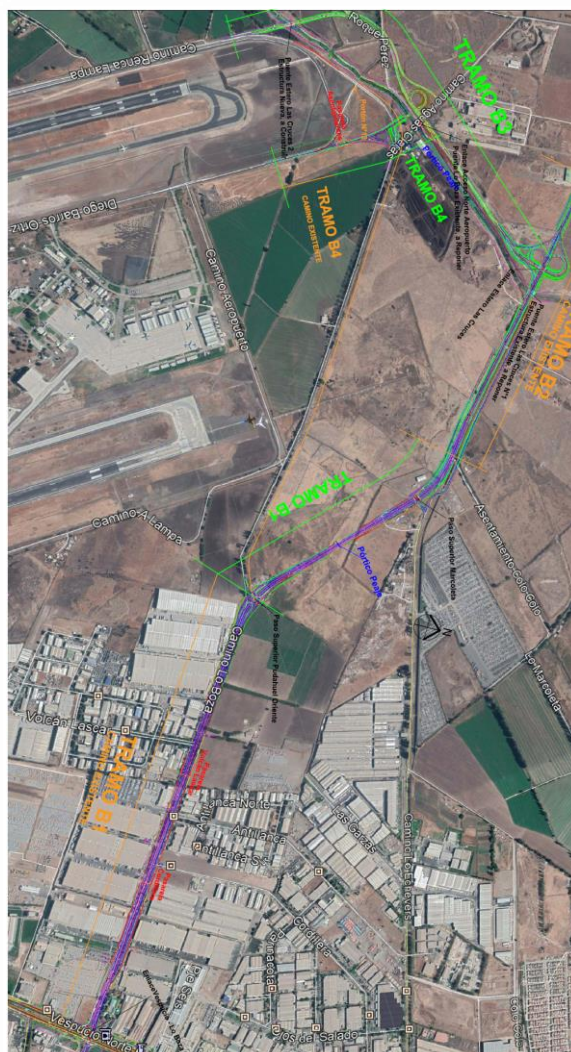

# ACCESO VIAL AEROPUERTO ARTURO MERINO BENÍTEZ – SUBTRAMO B1

## MARZO 2023

### 3.- DESCRIPCIÓN DEL PROYECTO

El proyecto de Concesión Acceso Vial Aeropuerto Arturo Merino Benítez, del Ministerio de Obras Públicas, tiene su origen en el contrato adjudicado a la Sociedad Concesionaria AMB S.A. en Julio del 2008, iniciado el 12 de septiembre del mismo año. Debido a las diferentes características que presentan los accesos Sur y Norte al Aeropuerto, y considerando que el artículo 19° de la Ley de Concesiones de Obras Públicas y el artículo 69° de su Reglamento, el Ministerio de Obras Públicas modificó por razones de interés público las características de las obras y servicios contratados, y se estimó necesario modificar las características de las obras y servicios de este contrato de concesión, disponiendo la ejecución separada de obras en los Tramos A en el acceso Sur ya ejecutadas, y Tramo B en el acceso Norte, actualmente en ejecución el Sub Tramo B1 y conservación de los sub tramos B2, B3 y B4.

### 4.- PRINCIPALES OBRAS DEL PROYECTO

El proyecto correspondiente al tramo B del acceso norte, nueva conexión norte al aeropuerto, de 7,7 Km de extensión, según el detalle que se indica en tabla siguiente, consta de un eje vial de 4,8 Km con doble calzada segregada a partir de los ejes Lo Boza y Lo Echevers, empalmando con la nueva conexión norte al aeropuerto, de 2,9 Km de extensión.

En el siguiente cuadro se pueden apreciar los subtramos del contrato, que, en esta oportunidad, contempla la ejecución de las obras del Subtramo B1 y el mantenimiento y conservación de los Subtramos B2, B3 y B4.

Sub-Tramo	Ubicación	Long. (Km)
B1	Calle Condell-Enlace Américo Vespucio con Camino Lo Boza, hasta empalme Lo Boza con camino Lampa, tramo hasta Enlace Lo Marcoleta y Camino Lo Echevers, hasta Km 7,0	3,3
B2	Empalme Camino Lo Echevers desde Km 7.0 hasta Enlace Estero Las Cruces	1,5
B3	Enlace Estero Las Cruces hasta conexión con Camino las Lilas	2,3
B4	Desde Camino Las Lilas, nuevo acceso norte al Aeropuerto, conexión con camino interior y a camino exterior poniente del aeropuerto	0,6

### 5.- BENEFICIOS DEL PROYECTO-TRAMO B

- Aumento de capacidad en Lo Boza, en el tramo comprendido entre el nudo vial de Vespucio y aproximadamente 3,3 km en dirección hacia Nor-Poniente, generando dos calzadas expresas de 2 pistas cada una, calles de servicio ambos costados, incluyendo una ciclovía por ambos costados, el subtramo considera 2 Estructuras de Paso Superior y 2 pasarelas (Sub-Tramo B1, actualmente en construcción).
- Construcción de aproximadamente 1,5 km de nueva vialidad en doble calzada, con ciclovía, considerada en el PRMS, que conecta Lo Boza con camino Lampa. (Sub- Tramo B2).
- Tramo de camino nuevo, paralelo a Estero Las Cruces en aproximadamente 2,3 km con calzada bidireccional en el tramo comprendido entre; camino a Lampa, Lo Echevers y nuevo enlace de ingreso al Aeropuerto. (Sub-Tramo B3).
- Conexiones al sector norte del Aeropuerto a camino interior y al camino exterior al poniente del Aeropuerto 0,6 Km. (Sub-Tramo B4).
- Implementación del Sistema de cobro Free-Flow en Acceso Norte.

### 6.- OBRAS DEL PROYECTO-SUB TRAMO B1

- Aumento de capacidad en Lo Boza, en el tramo comprendido entre el nudo vial de Vespucio y aproximadamente 2,0 Km. en dirección hacia el Nor-Poniente, generando dos calzadas expresas de 2 pistas cada una, más calles de servicio a ambos costados.
- Aproximadamente 1,0 Km de nueva vialidad en doble calzada, que conecta Lo Boza con Camino Lampa.
- Paso Superior Lo Marcoleta y Paso Superior Nuevo Pudahuel.
- Dos pasarelas, la primera entre Dm. 4.200 – 4.300, cercano a calle Cordillera y la segunda en el Dm. 4.800 cercano a Av. Volcán Láscar.
- Ciclovía bidireccional de ancho variable, (entre 1,75 y 2,00 m) más una franja de seguridad de 0,25 m, proyectada a ambos lados hasta el Paso superior Pudahuel Oriente, Dm. 5.600 y posteriormente al lado norte del eje.
- Vereda de hormigón de 2 m a ambos lados de la vía, hasta Dm. 5.600 y posteriormente al lado norte del eje.
- Obras de saneamiento y drenaje.
- Paraderos de Buses, obras de seguridad, señalización e iluminación.
- Accesos a todas las propiedades existentes en el tramo.

# ACCESO VIAL AEROPUERTO ARTURO MERINO BENÍTEZ – SUBTRAMO B1

## MARZO 2023

### 7.- OBRAS QUE SE EXCLUYEN DEL SUB TRAMO B1

De acuerdo a lo establecido en el numeral 4 del Decreto Supremo DS N°7, se excluyen de las obras a ejecutar en el Subtramo B1:

- La obligación de instalar y construir las Áreas de Atención de Emergencias señaladas en el artículo 2.7.18.1 de las BALI, e instalar los teléfonos de emergencias del artículo 2.7.18.2 de las BALI.
- Construir la calle de Servicio Local Sur 2 (CLS2) desde el Dm. 6,530 hacia el norte y la calle de Servicio Local Norte 2, así como la vereda y ciclovía adyacente a ésta desde el Dm. 6,800 hacia el norte, las que se encuentran en el límite de los subtramos B1 y B2 de la concesión.
- Las obras e instalaciones correspondientes al Punto de Cobro a que hace referencia la Tabla N° 5 del artículo 1.14.2 de las Bali, las obras correspondientes a las plazas de peaje manuales y electrónicas que se ubicarían en el Subtramo B1, y la totalidad de las obras e instalaciones electrónicas y electromecánicas establecidas en las Bases de Licitación del Contrato de Concesión para dicho subtramo, tales como espiras y cámaras.

### 8.- ANTECEDENTES IMPORTANTES

- Con fecha 14.05.2021 se tramitó el decreto supremo DS N°7 de 22.01.2021 por el cual se dispone la ejecución del subtramo B1 del Dm 3.100 al Dm 7.000 y considera además la compensación por las obras del denominado Portón 12 de la Res (E) N°1956 y la adecuación de la ingeniería complementaria, aplicada al referido subtramo B1.
- Se encuentra ejecutada la Toma de Posesión del 100% de los terrenos en que se construirán las Pasarelas Cordillera y Volcán Láscar.
- Se encuentra aprobado el plan anual de mantenimiento y conservación periódico mediante DS N°326 del 24.10.2011 y en convenio CadR N°1 por un monto de hasta 1.088,80 UF por año, mediante DS N°302 del 13.02.2013.
- Con fecha 27.06.2018 mediante Res. EX DGC (E) N°2252 designa como Inspector Fiscal Titular al sr. Lester Poblete Godoy e Inspector Fiscal Suplente al sr. Miguel Gallardo Aravena.
- Con fecha 17.06.21 mediante ordinario IF AMBTB N° 227 SCAMB 103, se dio inicio a la construcción de la obra en el subtramo B1.
- Con fecha 06.10.21 mediante Res. EX DGC (E) N°2410 se deja sin efecto la Res. EX DGC N°1670 y designa como Inspector Fiscal Titular al sr. Lester Poblete Godoy y como Inspector Fiscal Suplente al sr. Juan Nieto Jones.

- Con fecha 01.09.22 mediante Res. EX DGC (E) N°2783 se deja sin efecto la Res. EX DGC N°2486 y designa como Inspector Fiscal Titular al sr. Lester Poblete Godoy y como Inspectora Fiscal Suplente a la Srta. Antonia Pía Abdo Sepúlveda.
- Con fecha

### 9.- HECHOS RELEVANTES

Como hecho relevante, se destaca la gestión realizada por la Sociedad Concesionaria que, mediante carta AVA AMB / IF CONST 23 N°0049 de 20.02.2023, en que menciona entre algunos puntos que, el Coeficiente de Reducción de Ruido NRC, según informe de ensayo N°1.832.912 de IDIEM, consigna un valor de 0,81 para este parámetro, por lo que la solución acústica propuesta para el colegio, cumple con la exigencia de ruido.

Adicionalmente se emitió ORD. N°97 del Servicio Local de Educación de Barrancas, quien dio conformidad a la propuesta de solución para las pantallas acústicas a implementar en la Escuela Lo Boza”, antecedente remitido a la Jefa Unidad de Medio Ambiente, Participación y Territorio (S), para su aprobación.

Cabe señalar, que en el mes de noviembre 2022, se realizó la evaluación de los niveles de ruido diurno en diferentes puntos del colegio, la cual concluyó que en los puntos evaluados no se superaron los máximos permitidos por el D.S N° 38/2011 del Ministerio del Medio Ambiente del Gobierno de Chile. Sin embargo, el proyecto definitivo de aislación acústica para el establecimiento educacional se siguió su elaboración, para posteriormente dar inicio a la instalación de pantallas acústicas definitivas.

Durante el mes de marzo, se han iniciado los trabajos para la instalación de dichas pantallas en el frontis de la Escuela Lo Boza. El avance conseguido por tanto, en ellas significó la ejecución de sus fundaciones.

### INICIO INSTALACION PANTALLAS ACÚSTICAS DEFINITIVAS DE LA ESCUELA DE LO BOZA

A comienzos de marzo de 2023, se realizaron fiscalizaciones a las Instalaciones de Faena N°2, ubicadas en el DM 6130 de la obra. Se pudo apreciar, que ya se encontraban en dicho sector, varios pallets que contienen las Pantallas Acústicas Definitivas que se instalaran en la Escuela Lo Boza.

De esta forma, a mediados del mes comenzaron los trabajos de instalación de las Pantallas, las primeras faenas consideraron realizar excavaciones del tipo calicatas, posteriormente fundiciones, para proceder a instalar soportes y rieles; para la futura estructura de las Pantallas Acústicas Definitivas.

Estos trabajos de perforaciones se realizaron en horario de 20 a 06 horas, con la finalidad de no entorpecer con las distintas actividades académicas que realiza el colegio.



# ACCESO VIAL AEROPUERTO ARTURO MERINO BENÍTEZ – SUBTRAMO B1

## MARZO 2023

A finales del periodo, se realizó además el retiro de las Pantallas Acústicas Provisorias, que se ubicaban en el sector norte del establecimiento.



Frontis Escuela Lo Boza

### 10.- OTROS ASPECTOS IMPORTANTES

#### OBRAS DE PAISAJISMO

Durante el periodo, se continuó con los trabajos de paisajismo en la obra Concesión Acceso Vial AMB – Subtramo B1. Estos trabajos se basan en el punto 2.6.5.15 de las Bases de Licitación, que versa sobre “Proyectos de Espacios Públicos y Áreas Verdes”. Ante ello se debe señalar que la obra ya presenta grandes avances entre los Km 5000 al 5600 Lado Sur. También se está trabajando en el plantío de la especie conocida como “gramíneas”, en calle Local Sur, sector Km 3600 a Km 4000.

En todo el sector de Avenida Condell también comenzaron con los trabajos de paisajismo seco y la plantación de la especie conocida como “Panisetum rupeliano”.

Cabe señalar que estos trabajos son ejecutados por el Empresa “Jardines y Prados”.



Gramíneas - sector Km 3600 - 4000

### 11.- AVANCE DE LAS OBRAS EN EL SUB TRAMO B1

**Proyectos de Ingeniería:** Éstos se encuentran aprobados en un 100%, contando con los planos en versión 0.

**Mejoramiento Subtramos B2:** de acuerdo a lo establecido en el numeral 11 del D.S. MOP N°7, se han ejecutado las labores de mejoramiento de las actuales condiciones de la infraestructura preexistente del Subtramo B2 y certificada su correcta ejecución mediante el Oficio IF AMBTB N° 008 de fecha 02 de agosto 2021, y su correspondiente anotación en el Folio N°19 Libro de Obra.

**Mantenimiento Subtramos B2, B3 y B3:** de acuerdo con lo establecido en el numeral 12.2 del D.S. MOP N°7 y el DS MOP N°302 CadR N°1, se han ejecutado las labores de mantenimiento y conservación por un monto de UF 1.088,80 durante el año 2022 y certificada su correcta ejecución mediante el oficio Ord. IF CONST.AMB N° 590/2022 de fecha 14.12.2022 y su correspondiente anotación en el Libro de Obras.

**Cambios de Servicios:** Para el período marzo 2023, se verificó un avance en los trabajos asociados a las obras de reconexión para las compañías de telecomunicaciones. Para el caso de la compañía de distribución eléctrica ENEL, se han concluido significativamente los trabajos pendientes para esos cambios de servicio, quedando pendientes las ultimas transferencias programadas para el mes de abril 2023. Según lo verificado, se contabiliza estimativamente un avance físico de un 92,42% ponderado. Por otro lado, en el ámbito financiero, se registraron pagos a las empresas de servicios, con lo cual, para el mes de marzo 2023, se alcanzó un avance financiero de 94,0%

#### Declaraciones de Avance:

- Con fecha 06.10.21 mediante ordinario IF AMBTB N° 82, se aprobó la 1° Declaración de Avance con un 7,65% de la construcción de la obra en el subtramo B1.
- Con fecha 03.11.21 mediante ordinario IF AMBTB N°106, se aprobó la 2° Declaración de Avance con un 11,21% de la construcción de la obra en el subtramo B1.
- Con fecha 06.05.22 mediante ordinario IF AMBTB N°289, se aprobó la 3° Declaración de Avance con un 41,18% de la construcción de la obra en el subtramo B1.
- Con fecha 22.11.22 mediante ordinario IF AMBTB N°567, se aprobó la 4° Declaración de Avance con un 84,40 % de la construcción de la obra en el subtramo B1.

**Avance de Obras en el Subtramo B1: Avance de Obras en el Subtramo B1:** Al mes de marzo 2023, se tiene un 98,77% de avance acumulado de las obras con un avance programado de 100%, el programa de la SC era culminar obras en febrero. De todas formas, el plazo máximo para su término, es el 16 de julio de 2023, fecha de la PSP. Ver avance en el siguiente gráfico:

# ACCESO VIAL AEROPUERTO ARTURO MERINO BENÍTEZ – SUBTRAMO B1

## MARZO 2023

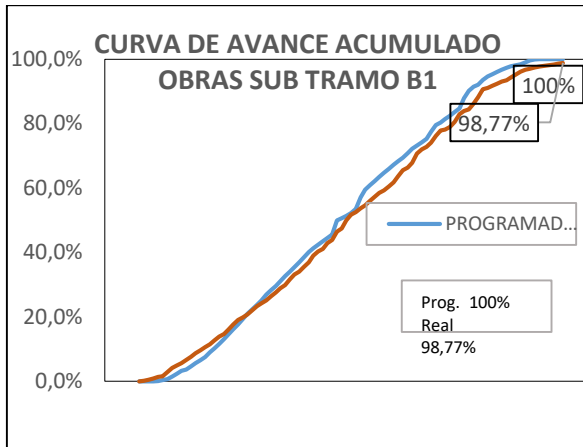

A continuación, se describen las principales actividades realizadas durante el período:

Pasarelas Peatonales Cordillera y Volcán Lascar: La instalación de sus estructuras metálicas, esto es, barandas en rampas y cúpula en sector central. Se destaca que tales trabajos han sido observados por la IF, de modo que en el período, se mantiene éstas en etapa de reparación.

### Vialidad

- Actividad que considera faenas a todo lo largo del contrato, dm 3.180 al dm 7.000. En el período se concluyen las faenas de aceras de hormigón, instalación de solerillas y la colocación de asfalto en ciclovia en calle local Norte 2, dm 6.600 con lo que alcanza la Vialidad un avance acumulado, del 99,76%.
- De las actividades pendientes de culminar al cierre del período, es la colocación de pavimento asfáltico en los Ramales 1 y 2 (entrada y salida de Lo Boza con Vespucio, que para dar término a su parte vial.
- ENEL debe instalar nueva postación, luego de ello, trasladar su cableado propio así como el cableado de empresas de telecomunicaciones para posteriormente, concluir con la vialidad pendiente. Se prevé el término de dichas obras, para fines del mes de abril de 2023.

### Iluminación

- La presente actividad al cierre del mes, tiene un avance acumulado de 98,70%. En el período, se han terminado de instalar las postaciones necesarias, para colocar luminarias en Pasarelas peatonales Cordillera y Volcán Lascar, Paso Superior Pudahuel Oriente y balizas luminosas en Ramal 1, Eje B, dm 3.600.

### Paisajismo y Riego

Actividad que en el período, tiene un avance acumulado de 80,96%. Las actividades realizadas durante el mes, consideran las siguientes:

- Colocación de gravilla y solerillas a lo largo del eje Lo Boza.
- Colocación de cubresuelos y árboles (estos últimos incumplen las EETT).
- Tazas en vereda.
- Instalación de sistema de riego.
- Colocación de medidores de agua potable (4 unid.).

De las actividades pendientes a ejecutar, para culminar con el Paisajismo, se tiene:

- Modificación de cámaras guarda llaves, según EETT .
- Tazas en veredas.
- Colocación de árboles (quebracho, quillay, vilca, algarrobo europeo en cumplimiento de EETT.

### Seguridad Vial

Esta actividad al cierre del período, acumula un avance del 99,25%. En el período se ha ejecutado actividades, tales como:

- Instalación de vallas peatonales en Ramal 1 y calles local Norte y Sur
- Colocación de cerco de alambre de púas en calle de servicio Norte 2
- Instalación de señales de gran tamaño
- Terminado de estructura de piso de paradero de buses
- Demarcación pavimento línea, símbolos y leyendas

De las actividades que permanecen pendientes al cierre del período, se tienen:

- Vallas peatonales.
- Señalización vertical lateral gran tamaño.
- Demarcación línea central continua y segmentada.
- Tachas reflectantes.

### Semaforización

Con un avance del 95% al cierre del período. AUTER procedió a instalar las unidades pendientes, que son 2 en mediana e isla de Lo Boza y 1 unidad en isla de A. Vespucio.

A la fecha, se está a la espera de contar con el flujo normalizado, para la regulación de sus tiempos. A esa operación se denomina Sintonía fina.



## ACCESO VIAL AEROPUERTO ARTURO MERINO BENÍTEZ – SUBTRAMO B1 MARZO 2023

### 12.- FOTOGRAFÍAS DE LAS OBRAS DEL SUB TRAMO B1



Construcción de Andenes para paradas de Buses.



Camino Lo Boza, zona entre Km 420 – Km 360 presentaba acopio de escombros de escasa magnitud.



Paradero de buses en Ramal B Sur, sector Lo Marcoleta

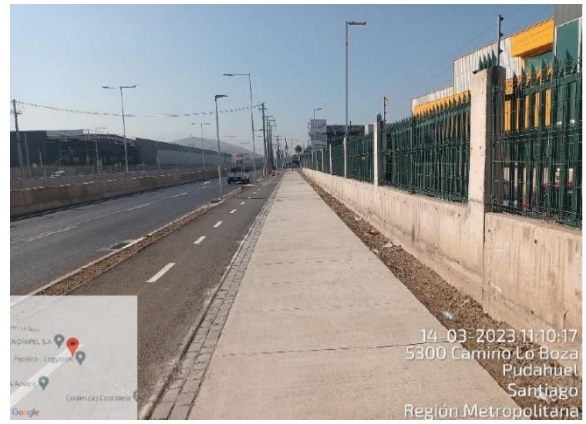

Libre de escombros Camino Lo Boza, zona Km 420.



Asfalto en ciclo vía, dm 6.600 con conexión calle local N2.

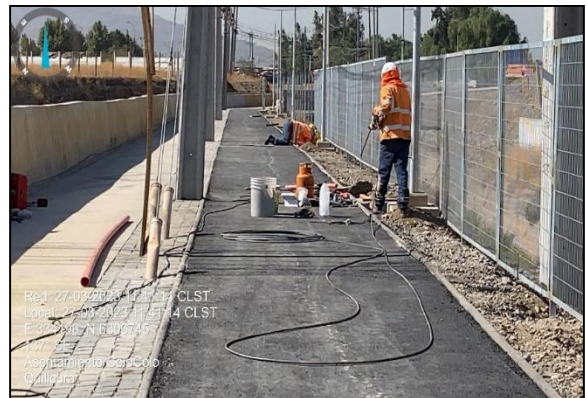

Tendido Eléctrico y Luminarias Sector Calle Lateral Norte 2.



## ACCESO VIAL AEROPUERTO ARTURO MERINO BENÍTEZ – SUBTRAMO B1

### MARZO 2023



Excavación, para fundaciones de pantallas acústicas en frontis escuela Lo Boza.



Reparación y Colocación de Adoquines y Aceras Sector Camino Lateral Norte 2.



Fundaciones de pantallas acústicas, en frontis Escuela Lo Boza.



Trabajos de Paisajismo. Colocación de maicillo, camino Lo Boza 100.



Retiro de Pantallas Acústicas Provisorias – Sector muro norte Escuela Lo Boza..



Foto: Se fiscaliza segregación de trabajos en Calle Local Norte, por trabajos de reparación de barreras de hormigón in situ.



## ACCESO VIAL AEROPUERTO ARTURO MERINO BENÍTEZ – SUBTRAMO B1

### MARZO 2023

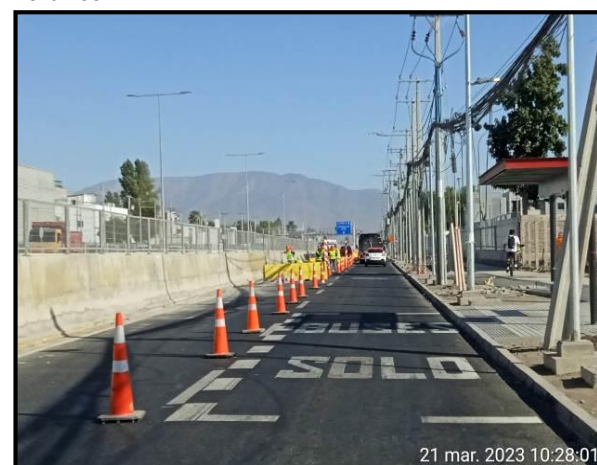
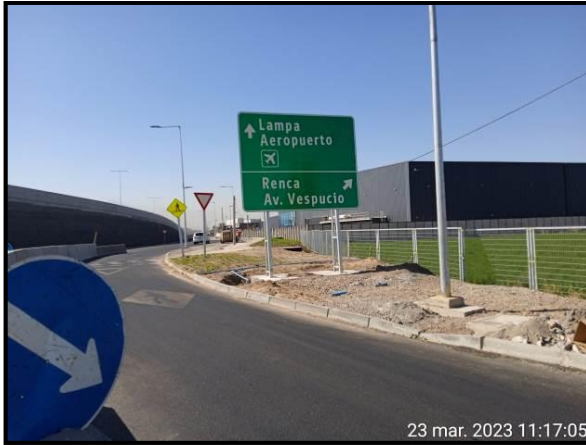

Instalación de señal vertical de gran tamaño en sector de Paso Inferior Pudahuel Oriente, lado sur de Camino Lo Boza.



La hora de la red no está sincronizada  
 Local: 27-03-2023 15:08:27 CLST  
 E 985218 N 6305187  
 314° NW  
 Camino Lo Boza 395-1583  
 Pudahuel

Trabajos en Pasarelas Cordillera y Volcán Lascar, instalación de cúpula de malla ACMA.



Instalación de señal vertical de advertencia de peligro en sector de Pudahuel Oriente, lado sur de Camino Lo Boza



13-03-23, 10:33  
 S 33° 21' 58", W 70° 46' 53"  
 Camino Lo Echevers  
 Santiago de Chile

Mejoramiento de Talud Sector Canal San Luis.



Terminación de Paraderos de la Red Metropolitana de Movilidad del DTPM (ex Transantiago).



Red: 04-04-2023 12:08:40 CLT  
 Local: 04-04-2023 12:08:40 CLT  
 E 984384 N 6306578  
 353° N  
 Camino Lo Echevers  
 Quilicura

Instalación de rollizos de madera, por cerco de alambre de púas, sector Lo Echevers.