

### 1.- DESCRIPCIÓN DEL CONTRATO DE CONCESIÓN

Nombre del Contrato	Concesión Aeropuerto Diego Aracena de Iquique
Tipología del Contrato	Edificación Pública
Mandante del Contrato	Ministerio de Obras Públicas
Emplazamiento del Proyecto	Región de Tarapacá. Provincia de Iquique. Comuna de Iquique.
Presupuesto Oficial del Proyecto	UF 1.305.068*
Superficie del Proyecto	Sup. Ampliada: 10.601 m2 Sup. Remodelada: 10.072 m2
Nombre del Concesionario	Sociedad Concesionaria Aeropuerto Diego Aracena de Iquique S.A.
Accionistas del Concesionario	Aport Operaciones S.A. 0,1% Aport S.A 99,9%
Decreto de Adjudicación	DS MOP N° 082 de 24.07.17, publicado en el Diario Oficial el 12.10.17
Plazo de la Concesión	300 meses a partir del inicio del plazo de concesión o 25 años, con un mínimo de 8 años. VPI ≥ ITC (UF 1.199.870)
Inicio de Ejecución de las Obras	Agosto 2019
Puesta en Servicio Provisoria de las Obras	PSP 1: 01.04.2018, según Res. DGOP (E) N°1163 29.03.2018 PSP 2: 820 (+282 días) desde inicio de la construcción. (22.07.2022). Hito en proceso de modificación en trámite. Nueva fecha, 24.03.2023
Puesta en Servicio Definitiva de las Obras	Dentro de 6 meses a partir de la PSP 2 (18.01.2023). Hito en proceso de modificación en trámite. Nueva fecha, septiembre de 2023
Término de la Concesión (Plazo Máximo)	11.10.2042
Inspector Fiscal Titular	Juan Pablo Ubeda Rojas
Inspector Fiscal Suplente	Juan Carlos Figueroa Quezada
AIF de Construcción y Explotación	CyD Ingeniería Limitada

#### Modificaciones al Contrato

1. Res. Ex. DGC N°1365 del 08.06.21, autoriza la ampliación de los plazos por razones de fuerza mayor o caso fortuito.
2. Res. EX DGC N°0031 del 09.06.2021, modifica las características de las obras, incluye BHS
3. Res. Ex DGC N°2557 del 18.10.2021, se autoriza aumento por razones de fuerza mayor fecha de cumplimiento de avance del 90% para el 18.12.2021
4. Res EX DGC N°3185 del 17.12.2021, autoriza aumento plazo por razones de fuerza mayor para cumplimiento hito avance 90% para el 15.02.2022 y PSP 2 para el 23.04.2021
5. Res Ex DGC N°0018 del 06.04.2022, se autoriza aumento de plazo para el cumplimiento de la PSP 2.  
PSP 2: 22-07-2022.
5. Se informa la intención de modificación de contrato incorporando nuevas obras por

interés fiscal, y se propone nueva fecha de PSP2 24 de marzo 2023.

Estado de Calificación Ambiental del Proyecto	(RCA) es RES Exenta N°0036 del 20.05.2019 por parte del SEA.
Subsidios	No tiene
Página Web de la Concesión	<a href="http://www.aeropuertodiegoaracena.cl">www.aeropuertodiegoaracena.cl</a>

\* UF 1.305.068, se deduce de los montos actualizados de los convenios complementarios vigentes y/o en desarrollo. Este monto compromete la inversión a ejecutar para la PSP2, e incluye la inversión de los documentos que se encuentran en trámite.

Monto UF	Contrato Original UF	RES EX 0031 UF	RES EX 0018 UF	RES EX S/N UF	TOTAL INVERSIÓN UF
PSP2	1222941	39732,099	15453	26942	1305068,099
PSD	1287140	132440,33	15453	26942	1461975,33

### 2.- UBICACIÓN DEL PROYECTO

Las instalaciones del Aeropuerto Internacional Diego Aracena, se encuentra ubicado 41 km. al suroeste de la ciudad de Iquique por la ruta A-1, lo que equivale un viaje de 40 minutos aproximadamente, su referencia geográfica es de 20° 32' 6" de latitud sur y 70° 10' 30" de longitud oeste; su elevación sobre el nivel del mar es de 47,85 metros, ubicado en la comuna de Iquique, Región de Tarapacá.



Las obras que forman parte del nuevo contrato de concesión del Aeropuerto Diego Aracena consiste entre otras, en la ampliación y mejoramiento del EDIFICIO TERMINAL DE PASAJEROS, lo que incluye la provisión e instalación de dos nuevos puentes de embarque, esto con el fin de entregar un mejor servicio y comodidad tanto al actual, como al previsto crecimiento del flujo de pasajeros (668.819 PAX/año 2021), además de contribuir al desarrollo de la ciudad en el ámbito comercial y turístico, ya que Iquique cuenta con una ubicación estratégica en Sudamérica para el embarque y desembarque de productos; y es un importante destino turístico

El objeto de esta nueva concesión consiste principalmente en:

- La ampliación y mejoramiento del Edificio Terminal de Pasajeros.
- El mantenimiento de todas las obras preexistentes y nuevas que debe ejecutar el concesionario dentro del Área de Concesión.

- La Explotación, operación y administración de las obras dentro del Área de Concesión.
- La prestación y explotación de una serie de servicios a los usuarios del Aeropuerto.

#### 4.- PRINCIPALES OBRAS DEL PROYECTO

Las principales obras que desarrolla el proyecto son las que se indican a continuación:

- **Ampliación y mejoramiento del Edificio Terminal de Pasajeros:** Considera la ampliación hacia el norte y oriente. Incluye la provisión e instalación de 2 nuevos puentes de embarque.
- **Construcción de Instalaciones Aeronáuticas:** Dentro de estas obras se considera, por ejemplo: Nuevo Edificio Cuartel SSEI y Plataforma Carro SSEI, Nuevo Casino y Auditorio DGAC, nueva subestación eléctrica DGAC, Ampliación Edificio Logístico DGAC, Nuevo Edificio SAR, entre otros.
- **Ampliación de la Plataforma Comercial:** considera la ampliación de la plataforma de estacionamientos de aeronaves hacia al norte y hacia el sur más la ampliación del camino aeronáutico.
- **Nueva Planta de Tratamiento de Aguas Servidas:** esta planta tratará todos los efluentes provenientes de todas las edificaciones del aeropuerto
- **Remodelación y ampliación de vías de acceso y circulación vehicular del Aeropuerto.**



La modernización del Aeropuerto Diego Aracena tiene como finalidad entregar un mejor servicio y comodidad al creciente flujo de pasajeros, además de contribuir al desarrollo de la ciudad en el ámbito comercial y turístico, ya que Iquique cuenta con ubicación estratégica en Sudamérica para el embarque y desembarque de productos; y es un importante destino turístico. A modo de ejemplo se presentan las siguientes estadísticas:

- En el año 2021 se procesó un total de 668.819 pasajeros embarcados.
- Durante el mes Julio 2022 se embarcaron 77.709 pasajeros, y a la fecha un total de 514.117 pasajeros embarcados, durante lo que va del año 2022.

En base a lo anteriormente expuesto, los principales beneficios de este proyecto están orientados a:

- Mayor capacidad de procesamiento de pasajeros embarcados.
- Mayor eficacia en el control migratorio de personas, control de mercancías (incluyendo sustancias ilícitas).
- Asegurar la mantención y conservación tanto de la nueva infraestructura, como de la preexistente

- Mejorar la imagen país para turistas que ingresan a Chile por este Aeropuerto
- Contar con nuevos y mejores servicios para los usuarios, tales como, Asistencia a Pasajeros con Movilidad Reducida, Zona de Entretención, Conexión Inalámbrica a Internet, mayor cantidad de estacionamiento a público en general, entre otros.

#### 6.- SERVICIOS

Los servicios que contempla el contrato de concesión son:

- **Servicios Aeronáuticos**
  - Sistema de Embarque/Desembarque
  - Sistema de Manejo de Equipaje de Llegada y Salida
  - Servicios de Plataforma
  - Servicios Aeronáuticos en general
- **Servicio No Aeronáuticos No Comerciales**
  - Servicios de Conservación
  - Servicios de Mantención de Áreas Verdes
  - Servicios de Gestión de Basura y Residuos
  - Servicios de Señalización
  - Servicios de Transporte de Equipaje
  - Servicios de Información a los Usuarios
  - Servicios de Agua Potable, Alcantarillado y Tratamiento de Aguas Servidas
  - Servicio de Vigilancia
  - Sistema Circuito Cerrado de Televisión (CCTV)
  - Servicio de Entretención
  - Servicio de Conexión Inalámbrica a Internet
  - Servicio de Asistencia a Pasajeros con Movilidad Reducida
  - Servicio de Redes para Comunicaciones y Datos
  - Servicio de gestión de la infraestructura asociada al Transporte Terrestre de Pasajeros
- **Servicios No Aeronáuticos Comerciales Obligatorios**
  - Servicio de Alimentación y Bebida
  - Áreas para Servicio de Comunicaciones
  - Counters y Oficinas de apoyo para Compañías Aéreas
  - Estacionamientos Públicos para Vehículos en General
  - Áreas para Servicios Comerciales de Ámbito Financiero
  - Servicios de Gestión de Terminales de Carga
- **Servicios No Aeronáuticos Comerciales Facultativos**
  - Áreas para Locales Comerciales
  - Áreas para Publicidad y Propaganda
  - Servicios a Pasajeros Primera Clase y Ejecutivos
  - Estacionamientos para Vehículos en Arriendo (Rent a Car)

#### 7.- HECHOS RELEVANTES:

No se presentaron hechos relevantes durante el mes.

#### 8.- AVANCE DE LA OBRA

Según Bases de Licitación Art. 1.9.3 el Concesionario podrá solicitar al Inspector Fiscal iniciar la construcción de las obras, a través del Libro de Construcción de la Obra, sólo una vez que:

- Se encuentre(n) aprobado(s) el(los) proyecto(s) de ingeniería definitiva respectivo conforme a lo señalado en Art. 1.9.2 y el Programa de Ejecución de las Obras señalado en Art. 1.9.5, el cual fue aprobado.
- Así como la instalación de faenas y la instalación y equipamiento del Inspector Fiscal de acuerdo con lo señalado en Art. 1.9.11 y 2.8.5, todos artículos de las Bases de Licitación. Tema relacionado con la aprobación de la DIA, la cual ya se aprobó.

Se ingresa Solicitud de Inicio de las Obras, la cual fue respondida favorablemente con fecha **09.08.2019**, siendo éste el hito de inicio de las obras.

A la fecha, el avance de la obra es el siguiente:

Mes/Año	Avance Físico Financiero de la Obra (%)		
	Ejecutadas		
	Mes Anterior	Mes Actual	Acumulado
sept-19	0	0,63%	1,03%
oct-19	1,03%	1,79%	2,82%
nov-19	2,82%	1,46%	4,28%
dic-19	4,28%	1,70%	5,98%
ene-20	5,98%	4,49%	10,47%
feb-20	10,47%	2,05%	13,42%
mar-20	13,42%	1,30%	14,72%
abr-20	14,72%	1,58%	16,33%
may-20	16,33%	1,67%	18,00%
jun-20	18,00%	3,43%	21,43%
jul-20	21,43%	5,07%	26,50%
Ago-20	26,50%	5,02%	31,52%
sept-20	31,52%	3,68%	35,20%
oct-20	35,20%	1,96%	37,16%
nov-20	37,16%	8,38%	45,54%
dic-20	45,54%	5,30%	50,84%
ene-21	50,84%	1,21%	52,05%
feb-21	52,05%	2,01%	54,06%
mar-21	54,06%	2,07%	56,13%
abr-21	56,13%	2,29%	58,42%
may-21	58,42%	2,49%	60,91%
jun-21	60,91%	3,34%	64,25%
jul-21	64,25%	2,02%	66,27%
ago-21	66,27%	2,05%	68,32%
sept-21	68,32%	2,17%	70,49%
oct-21	70,49%	3,28%	73,77%
nov-21	73,77%	0,80%	74,57%
dic-21	74,57%	1,77%	76,34%
ene-22	76,34%	1,81%	78,15%
feb-22	78,15%	8,09%	86,24%
mar-22	86,24%	4,01%	90,25%
abr-22	90,25%	1,75%	92,00%
may-22	92,00%	1,80%	93,80%
jun-22	93,80%	1,44%	95,24%
jul-22	95,24%	N/A	91,67%
Ago-22	91,67%	N/A	89,64

La diferencia que se presenta en el avance declarado del mes de agosto se justifica al aumentar el valor total de contrato. El monto actualizado es de 1.305.068 UF, y responden a las inversiones actualizadas correspondientes a las obras consideradas para la obtención de la PSP2 según las resoluciones tramitadas a la fecha y/o en trámite actualmente. A continuación se muestra tabla con los detalles:

Monto UF	Contrato Original UF	RES EX 0031 UF	RES EX 0018 UF	RES EX S/N UF	TOTAL INVERSIÓN UF
PSP2	1.222.941	39.732,099	15.453	26.942	<b>1.305.068,099</b>
PSD	1.287.140	132.440,33	15.453	26.942	<b>1.461.975,33</b>

### 9. SUBSIDIOS Y COMPENSACIONES

No existen durante el presente periodo

### 10.- DESCRIPCIÓN FOTOGRÁFICA

Algunos registros fotográficos son:

#### Obras exteriores: atraveso calle Hoel



#### Fachada Sur:



#### Arquitectura Fachada oriente

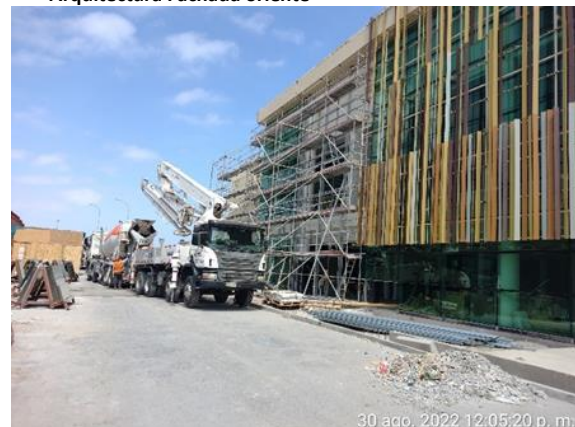



### Fachada Norte Terminada



### Avance en terminaciones 2° piso



	ESTADÍSTICA PASAJEROS EMBARCADOS					Var. % mes / año anterior	Variación % $\Sigma$ 12 meses
	2018	2019	2020	2021	2022	2021	
Enero	72.436	82.763	95.989	40.353	82.172	103,63%	84,82%
Febrero	73.199	78.557	97.130	41.469	78.428	89,12%	127,34%
Marzo	56.105	64.122	53.447	44.550	70.577	58,42%	141,79%
Abril	41.826	53.852	4.684	30.163	68.495	127,08%	163,20%
Mayo	50.453	55.007	6.702	37.076	68.805	85,58%	124,50%
Junio	48.155	51.225	7.804	43.231	67.931	57,13%	111,17%
Julio	64.069	71.943	11.668	60.325	77.709	28,8%	92,60%
Agosto	54.907	66.065	15.721	61.739	74.388	20,49%	63,97%
Septiembre	53.214	67.459	23.014	70.893			
Octubre	59.003	64.014	33.249	76.943			
Noviembre	59.874	64.795	39.649	78.445			
Diciembre	61.281	74.095	51.090	83.632			
<b>TOTAL ANUAL</b>	<b>694.522</b>	<b>793.897</b>	<b>440.147</b>	<b>668.819</b>	<b>588.505</b>		

### 11. b) Tarifas Vigentes

#### ✓ Tarifa por Pasajeros Embarcados:

	TARIFA VIGENTE				TARIFA ANTERIOR			
<b>TARIFA PAX</b>	\$3.037				\$2.836			
<b>REAJUSTE</b>	Res.	Ex.	DGC	N°2418	Res.	Ex.	DGC	N°0324
	(05.08.2022)				(09.02.2022)			
<b>PERIODO</b>	10.07.2022 al 09.01.2023				10.01.2022 al 09.07.2022			

#### ✓ Servicios Aeronáuticos

ITEM	SERVICIO	TARIFA MAXIMA SEGÚN BALI	TARIFA DEL SERVICIO
<b>A) AERONAUTICOS</b>			
a.	Sistema de embarque /desembarque nacional	UF 0,25 primeros 45 min. ó fracción; UF 0,5 cada media hora adicional o fracción	UF 0,25 primeros 45 min. ó fracción; UF 0,5 cada media hora adicional o fracción
b.	Sistema de embarque /desembarque internac.	UF 1,2 primeros 60 min. ó fracción; UF 0,6 cada media hora adicional o fracción	UF 1,2 primeros 60 min. ó fracción; UF 0,6 cada media hora adicional o fracción
c.	Energía, agua potable, aire acondicionado Aeronaves	UF 0,25 cada 30 minutos o fracción	UF 0,25 cada 30 minutos o fracción
d.	Manejo de equipaje	no indica	sin costo para el usuario

### 11. c) Servicios en Plataforma

#### I. Áreas para Servicios en Plataforma

ITEM	SERVICIO	TARIFA MAXIMA SEGÚN BALI	TARIFA DEL SERVICIO
<b>A) AERONAUTICOS</b>			
e.	Área Plataforma	UF 0,15 m2 terreno eriazio urb., UF 0,2 m2 losa o pavimentado; UF 0,35 m2 terreno construido	UF 0,15 m2 terreno eriazio urb., UF 0,2 m2 losa o pavimentado; UF 0,35 m2 terreno construido

#### II. Derecho máximo por Operación

ITEM	SERVICIO	TARIFA MAXIMA SEGÚN BALI	TARIFA DEL SERVICIO
<b>A) AERONAUTICOS</b>			
f.	Operación Nacional en Plataforma	Código aeronave: AyB: UF 1,28; C: UF 1,46; D: UF 2,01; E: UF 2,23; F:UF 3,11	Código aeronave: AyB: UF 1,28; C: UF 1,46; D: UF 2,01; E: UF 2,23; F:UF 3,11
g.	Operación Internacional en Plataforma	Código aeronave: AyB: UF 1,64; C: UF 1,88; D: UF 2,58; E: UF 2,87; F:UF 4,0	Código aeronave: AyB: UF 1,64; C: UF 1,88; D: UF 2,58; E: UF 2,87; F:UF 4,0

### 11. d) Servicios No Aeronáuticos Comerciales Obligatorios

<b>B) NO AERONAUTICOS COMERCIALES OBLIGATORIOS</b>		
a.	Alimentación y bebida	no indica tarifa fijada por subconcesionario
b.	Áreas comunicaciones	no indica tarifa fijada por subconcesionario
c.	Counters líneas aéreas	UF 1 por m2 de área de counter UF 1 por m2 de área de counter
d.	Oficinas de apoyo a counters líneas aéreas	UF 1 por m2 de oficina UF 1 por m2 de oficina
f.	Estacionamiento	\$30 el minuto \$ 31 por minuto. \$11.160 diario
g.	Ámbito Financiero	no indica tarifa fijada por subconcesionario
h.	Gestión Term. Carga	UF 0,15 terreno eriazio urb., UF 0,2 losa o pavimentado; UF 0,35 terreno construido UF 0,15 terreno eriazio urb., UF 0,2 losa o pavimentado; UF 0,35 terreno construido

### 11. ETAPA DE OPERACIÓN DE LA CONCESIÓN

La Etapa de Operación o Explotación de la Concesión comienza junto con la Puesta en Servicio Provisorio de las Instalaciones Existentes (PSP 1).

Esta etapa comprende lo siguiente:

- El mantenimiento de todas las obras preexistentes y nuevas que debe ejecutar el Concesionario dentro del Área de concesión.
- La explotación, operación y administración de las obras dentro del Área de Concesión, cumpliendo con los Niveles de Servicio y Estándares Técnicos.

#### 11. a) Pasajeros Embarcados:

Durante Julio 2022 se embarcaron 74.388 pasajeros de acuerdo al Estado de Pago de la DGAC. Esta cantidad representa un 20,5% más que el mismo mes del año anterior. A continuación tabla con cantidad de pasajeros embarcados desde el año 2016