

1. Antecedentes Generales del Contrato de Concesión

Nombre del Contrato	Concesión "Américo Vespucio Oriente: Tramo Av. El Salto – Príncipe de Gales".
Concesionaria	Sociedad Concesionaria Vespucio Oriente S.A
Decreto de Adjudicación	D.S. MOP N° 133 del 31.01.2014
Publicación Diario Oficial	13 de Marzo de 2014
Emplazamiento del Proyecto	Comunas: Huechuraba, Recoleta, Vitacura, Las Condes, y La Reina, en la Región Metropolitana
Inicio de la Concesión	13 de Marzo de 2014
Inicio Etapa Construcción	13 de Marzo de 2014
Plazo máximo de la Concesión	540 meses (45 años)
Modificación de Contrato por razones de interés público y urgencia	Res. DGOP N°3386/(Exento) tramitada con fecha 26.08.15, y Decreto Supremo N°290 de fecha 14.10.15, tramitado por la Contraloría el 22.12.15
Puesta en Servicio Provisoria	12-Diciembre-2020 Modificada por Res. DGOP N°3386 / (Exenta) tramitada el 26.08.15 y D.S. N°290 de fecha 14.10.2015.
Puesta en Servicio Definitiva	12 de Junio de 2021 (más 6 meses desde PSP, modificada por Res. DGOP N°3386 y Decreto Supremo N°290 de fecha 14.10.2015.
Modificación de Contrato por razones de interés público y urgencia	Res. DGOP N°1381/(Exento) de fecha 17.04.17 y tramitada el 31.05.17, y Decreto Supremo N°86 del 01.08.2017 tramitado con fecha 18 de octubre de 2017.
Modifica el Contrato de Concesión, con la suspensión de algunas obligaciones de la SC y del MOP, entre el 17.04.17 y el 17.10.17	No se suspenden obligaciones como la mantención de la faja y sus elementos; la ingeniería; evaluación ambiental, pólizas de seguro, entre otras.
Entrega infraestructura Preexistente	23 de Mayo de 2014

Presupuesto Oficial (UF)	U.F. 21.900.000.- (MM UF 21,9)
Inspector Fiscal	René Labra Jarvis. Resolución DGOP N°4195/ (Exento) de fecha 30.11.16
Asesoría IF	Zañartu Ingenieros Consultores SpA Resolución DGOP N° 113 del 17.07.14, terminada de Tramitar la DGOP el día 13.08.14.

El proyecto "Concesión Américo Vespucio Oriente, Tramo: Av. El Salto - Príncipe de Gales" se sitúa en la Región Metropolitana de Santiago, abarcando las comunas de Recoleta, Huechuraba, Vitacura, Las Condes y La Reina. Consiste en la construcción y explotación de una concesión vial urbana con una longitud aproximada de 9 Km.

Localización del Proyecto



Su diseño contempla la ejecución de 2 calzadas expresas de tres pistas por sentido en casi toda su extensión. En particular, desde el sector de El Salto hasta el sur del Puente Centenario, se proyecta la ejecución de un Viaducto de 1.290 m y un túnel de tres pistas diseñado para el tránsito del poniente al oriente.

Por su parte, para el tránsito en sentido oriente - poniente, se contempla el mejoramiento de la vialidad preexistente en superficie de La Pirámide.

Respecto del resto del trazado, el cual se extiende desde el sur del Puente Centenario por el norte, hasta Príncipe de Gales por el sur, se proyectan 2 calzadas de tres pistas en solución subterránea, hasta las inmediaciones de Avda. Francisco Bilbao por el sur.

Asimismo el proyecto prevé la construcción de nuevas obras de urbanismo y paisajismo, y la intervención de las pistas en superficie de la Avenida Américo Vespucio entre el Puente Centenario y Av. Francisco Bilbao, configurándolas en dos calzadas de dos pistas cada una, en la mayor parte del trazado.

Lámina Esquemática del Proyecto

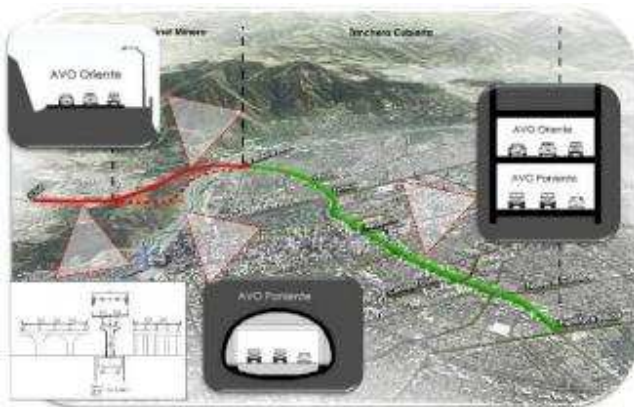

El plazo de la concesión es variable de acuerdo a los ingresos de la Sociedad Concesionaria ($VPI \geq ITC$), con un plazo máximo de 540 meses. El plazo total para la construcción de las obras, que incluye la fase de ingeniería, es de 78 meses más 90 días conforme a Res. DGOP N°3386, el cual vence el 12 de diciembre del 2020.

Descripción de las Obras a Realizar

Para efectos administrativos del Contrato de Concesión, en el Art. 1.3 de las BALI se ha sectorizado el Proyecto a ejecutar de acuerdo a lo siguiente:

• **Sectores del Proyecto**

Sector	Descripción	Dm Inicial	Dm Final	Largo
1	El Salto – Puente Centenario	0.000	3.368	3.368
2	Puente Centenario – Príncipe de Gales	3.368	9.057	5.689

La Concesión considera además, para cada uno de los sectores del proyecto, la conservación y mantenimiento tanto de las obras preexistentes que se indican en el artículo 1.8.7 de las BALI.

• **Suspensión del Contrato de Concesión**

Conforme a la Resolución DGOP N°1381, del 17.04.17 y tramitada el 31.05.2017, se modificó el Contrato de Concesión, suspendiéndose algunas obligaciones de la SC y del MOP, cuyo plazo máximo podría extenderse hasta el 17.10.17. Se activan a partir del 18.10.17 el contrato en las obligaciones que estaban suspendidas.

2. Cronología del Contrato

• **Plazos y Porcentajes de las Declaraciones de Avance de Obras**

Sector	Descripción	Porcentaje de Avance (Fecha)			
		15%	40%	60%	80%
1 y 2	El Salto Puente Centenario	12.12.17	11.10.18	12.07.19	12.03.20

(1) Los porcentajes de Avance de los Sectores 1 y 2 han sido modificados por Res. DGOP N°3386/ (Exenta) tramitada el 26.08.15.

• **Plazos Puesta en Servicio Provisoria**

Sector	Plazo Máximo para la Puesta en Servicio Provisoria (Meses)
1 y 2	81 meses – 12.12.2020 Modificada por Res. DGOP N°3386 tramitada el 26.08.15

• **Avances de los Proyectos de Ingeniería de Detalle**

➤ **Sector 1: El Salto – Puente Centenario.**

Respecto del Sector 1, el proyecto vial fue aprobado el 06.11.2015. La I.F. revisa la Versión W de los Proyectos Complementarios y la Versión A del volumen 16N salas técnicas y espera la entrega de la Versión D del eje 21 del Volumen 16A enlace Ciudad Empresarial.

Respecto de los antecedentes de expropiación, el lote 1 la SC realizó compraventa en favor del Fisco; en trámite inscripción en el Conservador de Bienes Raíces. Los lotes 2, 3 y 4 están aprobados. El lote 5 está delimitado; los lotes 6 y 7 fueron entregados a la SC. En el Lote BN-1 está aprobado y la SC desarrolla acuerdos según protocolo firmado con Municipio para la entrega del terreno. Sobre la servidumbre perpetua, el DGOP recomendó análisis de otra solución técnica en el sector.

➤ **Sector 2: Puente Centenario – Príncipe de Gales**

Sobre el Sector 2, el proyecto vial fue aprobado el 10.07.15. La IF está a la espera de la entrega de la Versión Z de los Proyectos Complementarios; y de los volúmenes 32A y 32 B de los colectores en febrero-

2018. Así también la IF revisa los proyectos de la trinchera cubierta doble. Los antecedentes de expropiación están aprobados con Informes de Tasación. Se encuentra reactivado el proceso de expropiación y la SC solicitó prórroga para las TPM hasta el 19 de Febrero de 2018.

- **Plataforma Sistema BIM**

El 15.01.2018 la SC envía la Versión K del Plan de Implementación, el que se encuentra en revisión por la Inspección Fiscal y la CCOP.

Vista Modelo Losa Pilotada en Nudo Kennedy Sector 1

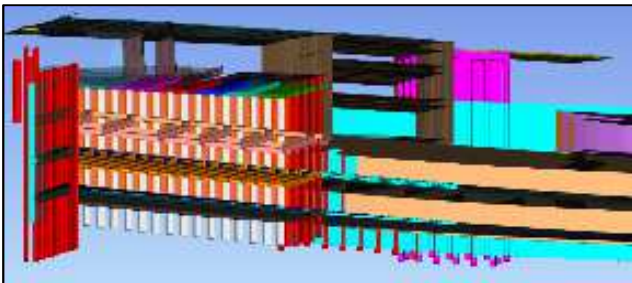

- **Plataforma SIC-NS**

En cumplimiento al Art. 1.1 del Anexo N°4 de las BALI, la SC el 10.07.2015 entrega los Términos de Referencia y la Pauta de Evaluación Técnica y Económica para la Licitación Pública del Sistema SIC-NS.

El 09.05.16 la SC entrega dos copias de la Versión 0, ya firmada y aprobada por el Inspector Fiscal, de los Términos de Referencia y la Pauta de Evaluación Técnica y Económica para la Licitación Pública del Sistema SIC-NS, para archivo en la Inspección Fiscal.

- **Medioambiente**

Se ingresó el EIA del proyecto el 06.11.2015. Con votación del día 25.10.17 se desarrolló Sesión Extraordinaria N°11/2017 de la Comisión de Evaluación de la Reg. Metropolitana, donde aprobó favorablemente la RCA. El SEA notificó a la SC el 08.11.17 con Res. Ex. N°471/2017. La SC notificó a la Superintendencia de Medio Ambiente por el inicio de la obras el día 10.11.17, las que partieron el 13.11.17.

- **Mantenimiento Infraestructura Preexistente**

En relación a la Conservación de la Infraestructura Preexistente, el 23.02.17 la SC presentó la 7ª actualización del Plan de mantenimiento de la Infraestructura Preexistente, y durante este período la IF envió observaciones solicitando corregir dicho Plan.

A continuación se muestra la labor de fiscalización de la Inspección Fiscal sobre la faja:

Fiscalización de riego áreas verdes y reparación riego:



Fiscalización prospección enlace ciudad empresarial:



Fiscalización colocación polines y roce de muro 8:



Fiscalización intento de ingreso a Lote N°6 Sector 1



Fiscalización reparación aceras y baches en calzada



Fiscalización nocturna demarcación sobre calzada

