

1. ANTECEDENTES GENERALES

| CONTRATO DE CONCESIÓN | |
|---|--|
| Sociedad Concesionaria | Sociedad Concesionaria Centro de Justicia de Santiago S.A. |
| Decreto de Adjudicación | D.S. MOP N° 234 del 26 de marzo de 2004 |
| Publicación Diario Oficial de D. S. de Adjudicación | 04 de mayo de 2004 |
| Inicio de la Concesión | 04 de mayo de 2004 |
| Plazo máximo de la Concesión | 273 meses desde inicio de Concesión |
| Inversión Total | 5.259.126 U.F. |
| Puesta en Servicio Provisoria Fase I | 30.12.2005 por Res. 4152 del 29.12.2005 |
| Puesta en Servicio Provisoria Fase II | 22.06.2007 por Res. 1989 del 21.06.2007 |
| Puesta en Servicio Definitiva | 12.01.2008 por Res. 29 del 11.01.2008 |
| Inspector Fiscal | Jorge Roa Fuentes |
| Término de Concesión | 29 de diciembre de 2025 |

El Centro de Justicia de Santiago corresponde a un conjunto de edificaciones construidas con ocasión de la puesta en marcha de la Reforma Procesal Penal en la Región Metropolitana, bajo la modalidad de Contrato de Concesión, para la prestación de servicios. Este conjunto de edificaciones alberga dependencias del Ministerio Público, la Defensoría Penal Pública, del Poder Judicial (Juzgados de Garantía y Tribunales de Juicio Oral en lo Penal), y la Zona de Seguridad y Transición, constituyendo el principal centro de actividades del sistema judicial capitalino.

En su materialidad, predomina el hormigón a la vista y revestimiento de muros cortinas, con elementos adicionales en acero galvanizado, mamparas acristaladas y pavimentos en piedra pizarra, que proporcionan una imagen arquitectónica moderna y conceptualmente propia.

El concepto que sistematiza el proyecto es la segregación de la circulación peatonal. Es así como la operación de los edificios, tienen el carácter de independencia funcional, por lo que sus circulaciones han sido proyectadas separadamente, tanto para los accesos de público como para las dependencias de funcionarios.

Actualmente, el proyecto se encuentra en etapa de Operación. Esta comprende los servicios convenidos en el Contrato de Concesión (Básicos, Especiales Obligatorios y Complementarios), principalmente, Mantenimiento de la Infraestructura, Mantenimiento de las Instalaciones, Seguridad y Aseo. Para ello, el Estado de Chile, paga un subsidio semestral, de acuerdo con los estándares establecidos en las Bases de Licitación y la documentación contractual asociada.

2. CUADRO DE SUPERFICIES

| EDIFICIO | SUPERFICIE |
|--|---------------------------------|
| Tribunales de Garantía (Torres A, B, E, y F) | 51.270,6 m ² |
| Tribunales Orales (Torres C y D) | 29.513,98 m ² |
| Defensoría Penal Pública | 6.124,05 m ² |
| Ministerio Público (Fiscalía) | 11.315,2 m ² |
| Seguridad y Transición (ZST) | 7.839,3 m ² |
| Estacionamientos Interiores | 10.517,57 m ² |
| Otras Áreas | 4.162,61 m ² |
| TOTAL | 120.743,31 m² |

3. PRESTACIÓN DE SERVICIOS

| SERVICIOS BÁSICOS |
|--|
| Mantenimiento de la Infraestructura. |
| Mantenimiento de Equipamiento Estándar. |
| Mantenimiento del Equipamiento y Sistema de Seguridad. |
| Servicio de Seguridad y Vigilancia. |
| Servicio de Aseo y Sanitización. |
| Mantenimiento de Áreas Verdes. |
| Administración de Informaciones Generales. |
| Servicio de Primeros Auxilios. |
| SERVICIOS ESPECIALES OBLIGATORIOS |
| Estacionamiento Público. |
| SERVICIOS COMPLEMENTARIOS FACULTATIVOS |
| Cafetería en Edificio Fiscalía. |
| Servicio de Programación de Tarjetas de Aproximación. |
| Servicio de Protección Especial. |



3.1. SERVICIO DE MANTENCIÓN DE EQUIPAMIENTO

ACTIVIDADES MANTENCIÓN PREVENTIVA PROGRAMADAS

Se contabilizaron un total de **303** actividades de **Mantenimientos Preventivos Programados** para junio 2022. En la siguiente tabla se presentan las actividades y sus porcentajes de ejecución:

| Mantenimientos Preventivos Programados para junio 2022 | Cantidad | Porcentaje |
|---|------------|--------------|
| - Actividades con evidencia de Mantenimiento Preventiva efectivamente Ejecutadas. | 303 | 100% |
| - Actividades en Progreso que no pudieron ser finalizadas durante el mes de junio 2022. | 0 | 0% |
| TOTAL ACTIVIDADES INSPECCIONADAS | 303 | 100 % |

ACTIVIDADES MANTENCIÓN PREVENTIVA ÚLTIMOS SEIS MESES

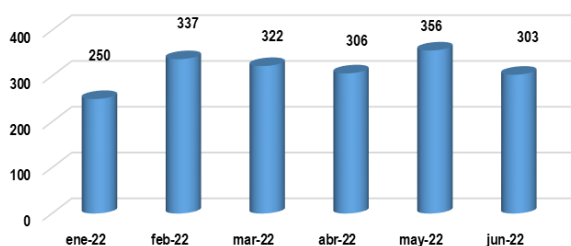

El porcentaje de cumplimiento de las Actividades de Mantenimiento Preventiva, programadas para el periodo informado fue de un 100%. Ello, fue corroborado mediante los Registros de Mantenimiento, entregados por la Sociedad Concesionaria en carta OHLA.CJS-GG/185-22 de fecha 08 de julio de 2022.

| DETALLE ACTIVIDADES DE MANTENCIÓN CORRECTIVA – JULIO 2022 | CANTIDAD | PORCENTAJE |
|---|-----------|--------------|
| CLIMATIZACIÓN | 24 | 41% |
| ENCHUFES | 3 | 5% |
| ILUMINACIÓN | 12 | 21% |
| ASCENSORES | 3 | 5% |
| CORRIENTES DÉBILES | 9 | 16% |
| OTROS | 7 | 12% |
| TOTAL ACTIVIDADES INSPECCIONADAS | 58 | 100 % |

ACTIVIDADES DE MANTENCIÓN CORRECTIVA JUNIO 2022

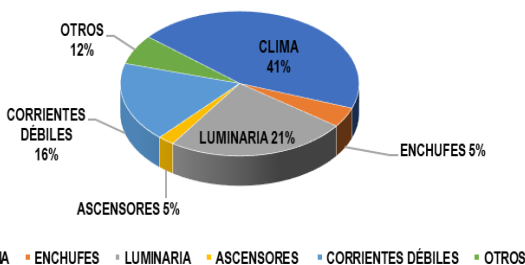

3.2. SERVICIO DE MANTENCIÓN DE INFRAESTRUCTURA

ACTIVIDADES DE MANTENCIÓN CORRECTIVA

Las Actividades Correctivas se generan mediante requerimientos de los Usuarios vía *Call Center*, observaciones de la Asesoría a la Inspección Fiscal, información de la Sociedad Concesionaria, ordinarios del Inspector Fiscal y reporte directo del personal de la Sociedad Concesionaria.

ACTIVIDADES CORRECTIVAS

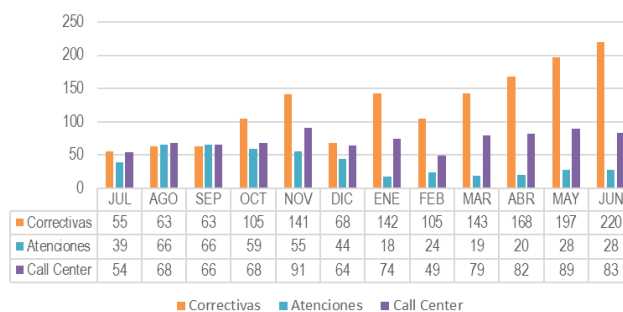

CALL CENTER POR EDIFICIOS

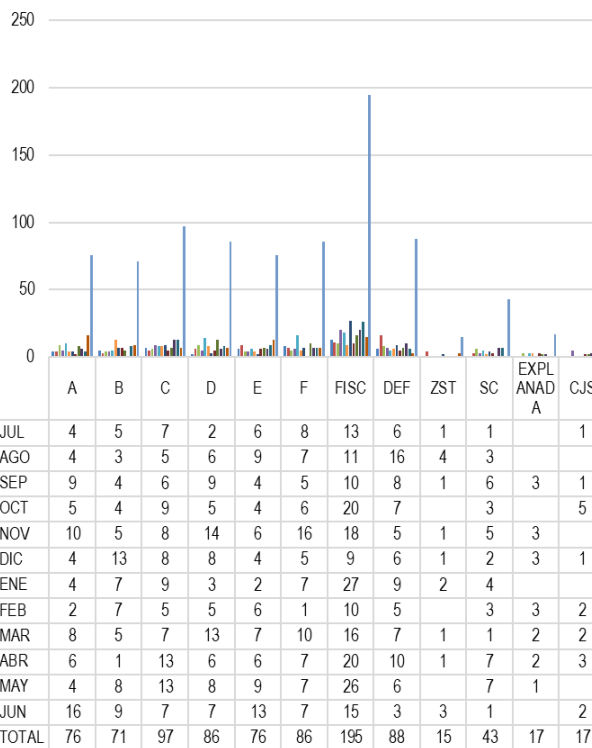

Durante el mes de junio 2022, los requerimientos a través del sistema *Call Center* han ido aumentando paulatinamente a medida que incrementa la cantidad de usuarios. Durante el mes informado los edificios con mayor cantidad de requerimientos solicitados y atendidos fueron Torre A y Fiscalía.

3.3. SERVICIO DE SEGURIDAD Y VIGILANCIA

El servicio debe controlar permanentemente la seguridad y vigilancia preventiva al interior de las instalaciones del Centro de Justicia de Santiago, tanto en días laborales, como sábado, domingo y festivos, aplicando procedimientos, métodos y estrategias, con el objeto de resguardar la integridad física de las personas, bienes, patrimonio e información, con el propósito de minimizar los riesgos de robos, hurtos, agresiones o cualquier hecho delictual.

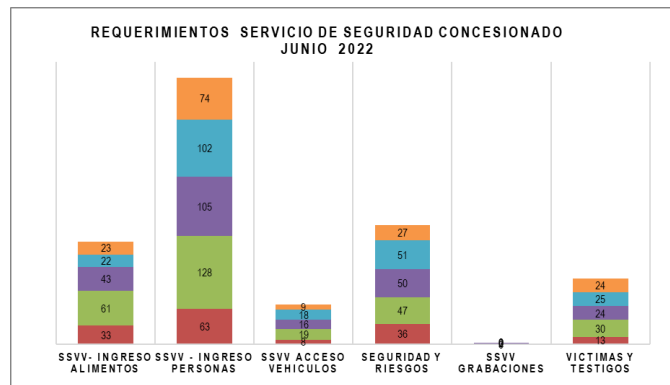

Durante el transcurso del mes de junio 2022 ingresaron **1.658** requerimientos al correo de la Inspección Fiscal. **1.054** dirigidos al Servicio de Seguridad, lo que representa el **63,57%** del total de requerimientos.

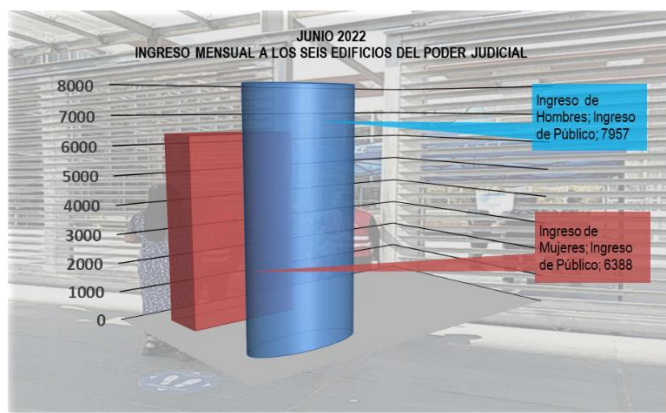

Se contabilizó el ingreso de **14.345** visitantes, **6.388** mujeres y **7.957** hombres, considerando 06 de los 08 edificios en el Centro de Justicia de Santiago. Estos valores se obtienen del contador de los pórticos detectores de metal instalados en el ingreso de cada torre del Poder Judicial.

3.4. SERVICIO DE ASEO Y SANITIZACIÓN

El servicio debe ejecutarse en concordancia con los requerimientos indicados en el artículo 2.7.2.4.2 de las Bases de Licitación y de acuerdo con lo establecido en el Programa de Servicios Básicos y Especiales Obligatorios. La prestación debe mantener al Centro de Justicia de Santiago en óptimas condiciones de orden, limpieza y libre de plagas.

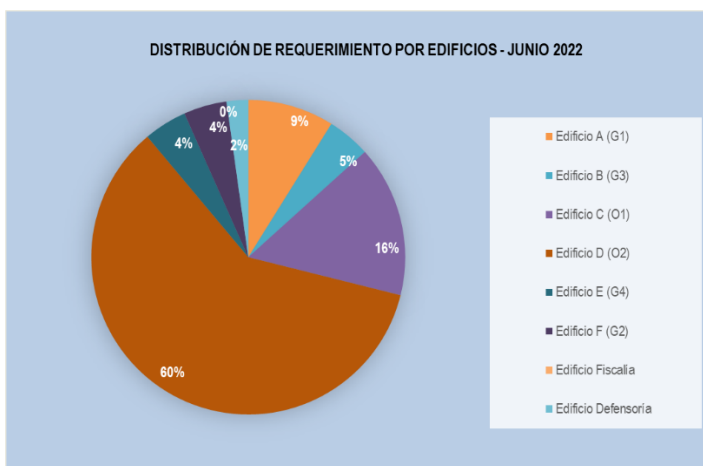

Se observa que los requerimientos durante el mes de junio 2022 se concentran en el Poder Judicial con un **98%** de las solicitudes, de los cuales el **76%** del total son generados por los edificios Oral 1 con **07** solicitudes y el edificio Oral 2 que demanda más atenciones con **27**, en cambio los edificios de Garantías 1,2,3 y 4, concentraron un **22%** con **10** solicitudes. Por otro lado, la Fiscalía no generó requerimientos, en tanto, la Defensoría Penal Pública generó **01** solicitud, con un **2%** del total de los requerimientos de las Instituciones intervinientes del CJS."

4. HECHOS RELEVANTES

En el contexto de la alarma mundial generada por la propagación del COVID-19 (Coronavirus) se requirió adoptar medidas para evitar la aparición de casos de contagio y a la vez, mantener la prestación de los servicios del contrato de concesión. Todas las actividades derivadas de las obligaciones contractuales de competencia de la Sociedad Concesionaria se han estado realizando sin mayores inconvenientes, con implementación de medidas logísticas que incluyen el cuidado de las personas. Esta Inspección Fiscal continúa fiscalizando, entre otras actividades y herramientas, a través del control del sistema Call Center, revisando diariamente los requerimientos extraordinarios solicitados por las instituciones y gestionando con la Sociedad Concesionaria las respectivas atenciones. Se mantiene la gestión de coordinación y control de las actividades programadas en el Plan Anual de Conservación de la Obra (PACO) y el Plan Matriz Estratégico, manteniendo la inspección en terreno de los sistemas críticos a través de turnos diarios de supervisores para realizar la fiscalización y registros fotográficos. En el actual periodo, la Región Metropolitana se mantiene en Fase de Medio Impacto Sanitario, que implica modificaciones de aforo en espacios cerrados, por ello, continúan fortalecidas las coordinaciones entre la Inspección Fiscal, Sociedad Concesionaria e Instituciones Usuarias para la implementación de los protocolos establecidos, y organizando adecuadamente los planes de retorno al trabajo presencial.