

1. ANTECEDENTES GENERALES

Nombre del Contrato	: Hospital Félix Bulnes
Concesionaria	: Sociedad Concesionaria Metropolitana de Salud S.A.
Decreto de Adjudicación	: D.S. Nº 153 de 27.02.2014
Publicación Diario Oficial	: 06.06.2014
Región de Emplazamiento	: Región Metropolitana
Inicio de Concesión	: 06.06.2014
Inicio Etapa Construcción	: 06.06.2014
Inicio de Obras	: 1º semestre 2015
Plazo Etapa Construcción	: 1565 días desde el inicio de la concesión.
Plazo de la Concesión	: 30 semestres desde APS
Puesta en Servicio Provisoria	: 2do semestre de 2018
Puesta en Servicio Definitiva	: 2do semestre de 2019
Modificaciones de Contrato	: D.S. Nº 240 DEL 17.08.2015
Presupuesto Oficial (UF)	: 5.300.000
Inspector Fiscal	: Miguel Ara Santana
Asesoría IF	: Zañartu Ingenieros Consultores SpA.

1.1 UBICACIÓN DE CONTRATO

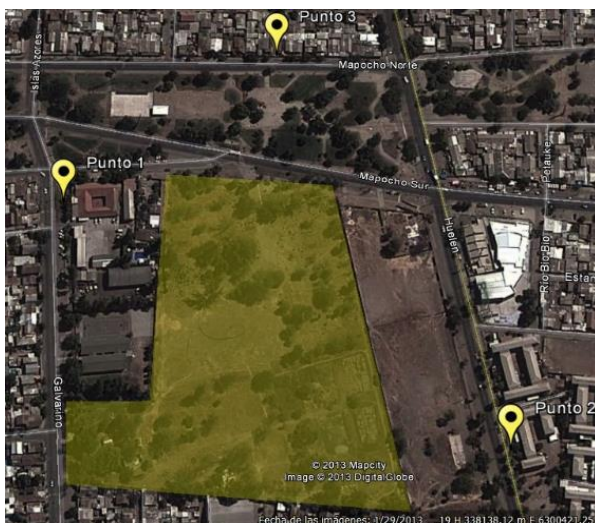

1.2 DESCRIPCIÓN DEL PROYECTO

El contrato de concesión "Hospital Félix Bulnes" comprende la construcción de un establecimiento de alta complejidad en el que se entregará atención hospitalaria y ambulatoria. Tendrá una capacidad de 523 camas, y se ubicará en la comuna de Cerro Navia, Región Metropolitana de Santiago.

El proyecto comprende: desarrollo del Proyecto Definitivo, construcción de las obras definidas en dicho

Proyecto Definitivo, provisión de Mobiliario Clínico y No Clínico, Equipamiento Médico, Equipamiento Industrial y mobiliario asociado a la infraestructura, y la explotación de Servicios Básicos, Servicios Especiales Obligatorios, y Servicios Complementarios que se indican a continuación:

Servicios Básicos:

- Aseo y Limpieza General
- Gestión Integral de Residuos Hospitalarios
- Control Sanitario de Vectores
- Gestión de Ropería
- Alimentación de Pacientes y Funcionarios
- Mantenimiento y Operación de la Infraestructura
- Adquisición y Reposición de Mobiliario No Clínico
- Administración y Mantenimiento de Mobiliario No Clínico

Servicios Especiales Obligatorios:

- Cafetería
- Seguridad y Vigilancia
- Estacionamiento de Funcionarios y Visitas
- Adquisición y Reposición de Equipamiento Médico y Mobiliario Clínico
- Administración y Mantenimiento de Equipamiento Médico y Mobiliario Clínico
- Sistemas de Información e Infraestructura Tecnológica

Servicios Complementarios:

- Alimentación a Público en General
- Estacionamiento para Público en General
- Instalación y Explotación de Máquinas Dispensadoras
- Área Multiservicio.

Para el desarrollo y revisión del proyecto definitivo, se dispone del modelo BIM (Building Information Model) que permite la integración tridimensional de los proyectos de arquitectura, estructura y especialidades.

Es destacable la inclusión, en el hospital, de aisladores sísmicos como parte integrante de la estructura, que disipa la propagación de energía, ante sismos de gran magnitud, reduciendo así los riesgos de daños.

BENEFICIOS DEL PROYECTO

El Hospital Félix Bulnes está orientado, principalmente a la población infantil y adulta del área poniente de Santiago, con una población beneficiaria aproximada de 700 mil habitantes provenientes de las comunas de Pudahuel, Cerro Navia, Renca y Lo Prado.

Este hospital tendrá una dotación de 523 camas, repartidas de la siguiente manera:

- ✓ 339 Camas Básicas y Medias
- ✓ 22 Camas Pensionado
- ✓ 112 Camas U.P.C.
- ✓ 50 Camas Salud Mental

Contendrá, además, los siguientes recintos relevantes:

- ✓ 13 Pabellones
- ✓ 44 Box de consulta de Especialidades

El terreno donde se construirá este proyecto corresponde al polígono delimitado por:

- Calle Galvarino y distintos propietarios por el poniente,
- Terreno vecino y calle Mapocho por el norte,
- Terreno vecino por el oriente, y
- Diversos propietarios de Población Dalmacia por el sur.

1.3 NUEVAS INVERSIONES.

No hubo nuevas inversiones ejecutadas durante el periodo.

2. PRINCIPALES OBRAS

El edificio se encuentra con un avance del 57% aproximadamente y se está trabajando en el desarrollo final de la obra gruesa que comprende las rampas de acceso desde calle Mapocho y el volumen correspondiente al Jardín Infantil.

Se mantiene el avance de las instalaciones de Aguas Lluvias, Red de incendios, Ductos de Clima, Escalerillas eléctricas, Escaleras de Hormigón Armado prefabricadas, Fachada Ventilada, Tabiquerías interiores, Tabiques perimetrales, Estructuras de acero de los Ascensores y pavimentos de baldosas en el volumen que conforma la base del edificio desde el subterráneo -3 al piso 5, y las plantas de los pisos 6, 7, 8, 9 y 10 y 11 de las torres A, B y C.

2.1. AVANCES

- **Avance General de las Obras:** al 30 de abril de 2017 es de **57,57%**.

2.2. PRINCIPALES OBRAS DEL MES

- A avance de túneles de acceso vehicular Oriente, ejecución que se encuentra con trabajos en los taludes según los requerimientos indicados por la empresa Geofun.
- Obra Gruesa y excavaciones del Edificio destinado a Jardín Infantil.
- Pavimentos del tipo baldosa en pisos S1, Pisos 1, 2, 3, 4, 6, 7, 8, 9, 10 y 11
- Avance de Tabiques del Subterráneo S1 y pisos 1, 2, 3, 4, 6, 7, 8, 9 y 10 de acuerdo al trazado, las que se construyen cerradas solo por una cara a la espera de verificar la correcta instalación de los elementos que quedan al interior de los tabiques, según las fichas FTI y sus correcciones y precisiones.
- Avance en tabiques de fachada de Piso 5, 6, 7, 8, 9 y 10 torre A, B y C.
- Avance de canaletas porta conductores en S1, S2, S3, pisos 1, 2, 3 y 4.
- Avance de la impermeabilización de las zonas húmedas en el Subterráneo S1, piso 1, 2, 3, 4, 6, 7, 8.
- Avance en los ductos de clima pisos S1, 1, 2, 3, 4.
- Preparación de la base e instalación de la impermeabilización en zona de cubierta verde piso 5.
- Avance en la instalación de escaleras prefabricadas Subterráneo -1 pisos 1, 2, 3, 4, 5, 6, 7, 8, 9, 10.

2.3. DESCRIPCIÓN FOTOGRÁFICA PRINCIPALES OBRAS



Vista fachada oriente

Vista patios interiores



Avance en instalaciones de soportes y ductos de clima

Avance en pavimentos



Vista general fachada oriente de la obra

3. PRINCIPALES ACONTECIMIENTOS ABRIL 2017

I. Adquisición y Reposición de Equipamiento Médico y Mobiliario Clínico.

- Durante el período que comprende este informe, la Sociedad Concesionaria remite los Informes de Revisión Técnica de los resultados del Concurso denominado LPEM_R1_01, para los equipos clasificados con prioridad C y D, remitiendo el CTAR a la Inspección Fiscal los resultados de Evaluación de las ofertas y Certificados de No Objeción del proceso LPEM_R1_01.
- Respecto a los resultados del concurso para la adquisición de Equipamiento Médico y Mobiliario Clínico del Grupo 3, la Sociedad Concesionaria hace entrega al Inspector Fiscal, mediante sus cartas FM/IF/SCMS/002395/17, FM/IF/SCMS/002438/17, de fechas 3 y 12 de Abril de la Entrega del Plan de Adquisiciones del Equipamiento y Mobiliario Clínico, del Plan de Adquisiciones del Equipamiento y Mobiliario Clínico sección II respectivamente.
- Respecto a los concursos para la adquisición Instrumental Quirúrgico y Sistemas de Información pertenecientes al Grupo 2, identificados LPINS_G2_01 y LPSI_G2_01, se desarrolla el concurso, culminándose la fase de recepción de consultas de los oferentes.

II. Adquisición y Reposición de Mobiliario No Clínico

- Durante el mes de abril, se continúa la revisión de las ofertas de la licitación LP_MNC01, de manera que las observaciones detectadas, sean remitidas a los concursantes para sus aclaraciones.

4. Otros.

- el Inspector Fiscal mediante su ORD. N° 2374 de fecha 21 de abril de 2017, comunica a la Sociedad Concesionaria los costos de construcción aprobados para el periodo, por lo que le solicita emitir la factura a nombre de la Subsecretaría de Redes Asistenciales para proceder al pago del IVA en conformidad con lo dispuesto en el artículo 1.12.4 de las Bases de Licitación. Con fecha 26 de abril de 2017, la Sociedad Concesionaria mediante carta FM/IF/SCMS/002482/17 presentó la factura electrónica N°5.