

## 1. ANTECEDENTES GENERALES

Nombre del Contrato	: Hospital Félix Bulnes
Concesionaria	: Sociedad Concesionaria Metropolitana de Salud S.A.
Decreto de Adjudicación	: D.S. Nº 153 de 27.02.2014
Publicación Diario Oficial	: 06.06.2014
Región de Emplazamiento	: Región Metropolitana
Inicio de Concesión	: 06.06.2014
Inicio Etapa Construcción	: 06.06.2014
Inicio de Obras	: 1º semestre 2015
Plazo Etapa Construcción	: 1700 días desde el inicio de la concesión.
Plazo de la Concesión	: 30 semestres desde APS
Puesta en Servicio Provisoria	: 24 de marzo de 2020
Puesta en Servicio Definitiva	: 1 año desde 2020
Autorización Pago de Subsidios	: 17 de abril de 2020
Modificaciones de Contrato	: D.S. Nº 240 DEL 17.08.2015 RES. DGC Nº359 10.09.2018
Presupuesto Oficial (UF)	: 5.300.000
Inspector Fiscal	: Claudia Khamg Albornoz
Asesoría IF	: Zañartu Ingenieros Consultores SpA.

### 1.1 UBICACIÓN DE CONTRATO

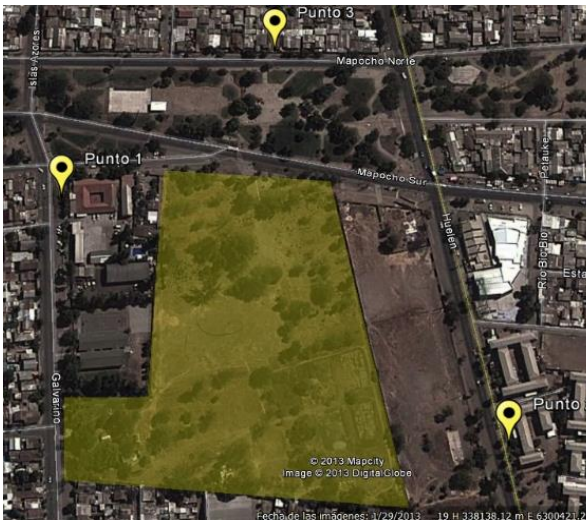

### 1.2 DESCRIPCIÓN DEL PROYECTO

El contrato de concesión "Hospital Félix Bulnes" comprende la construcción de un establecimiento de alta complejidad en el que se entregará atención hospitalaria y ambulatoria. Tendrá una capacidad de 523 camas, y se ubicará en la comuna de Cerro Navia, Región Metropolitana de Santiago.

El proyecto comprende: desarrollo del Proyecto Definitivo, construcción de las obras definidas en dicho

Proyecto Definitivo, provisión de Mobiliario Clínico y No Clínico, Equipamiento Médico, Equipamiento Industrial y mobiliario asociado a la infraestructura, y la explotación de Servicios Básicos, Servicios Especiales Obligatorios, y Servicios Complementarios que se indican a continuación:

#### Servicios Básicos:

- Aseo y Limpieza General
- Gestión Integral de Residuos Hospitalarios
- Control Sanitario de Vectores
- Gestión de Ropería
- Alimentación de Pacientes y Funcionarios
- Mantenimiento y Operación de la Infraestructura
- Adquisición y Reposición de Mobiliario No Clínico
- Administración y Mantenimiento de Mobiliario No Clínico

#### Servicios Especiales Obligatorios:

- Cafetería
- Seguridad y Vigilancia
- Estacionamiento de Funcionarios y Visitas
- Adquisición y Reposición de Equipamiento Médico y Mobiliario Clínico
- Administración y Mantenimiento de Equipamiento Médico y Mobiliario Clínico
- Sistemas de Información e Infraestructura Tecnológica
- Traslado

#### Servicios Complementarios:

- Alimentación a Público en General
- Estacionamiento para Público en General
- Instalación y Explotación de Máquinas Dispensadoras
- Área Multiservicio.

Es destacable la inclusión, en el hospital, de aisladores sísmicos como parte integrante de la estructura, que disipa la propagación de energía, ante sismos de gran magnitud, reduciendo así los riesgos de daños.

## 2. BENEFICIOS DEL PROYECTO

El Hospital Félix Bulnes está orientado, principalmente a la población infantil y adulta del área poniente de Santiago, con una población beneficiaria aproximada de 700 mil habitantes provenientes de las comunas de Pudahuel, Cerro Navia, Renca y Lo Prado.

Este hospital tendrá una dotación de 523 camas, repartidas de la siguiente manera:

- ✓ 339 Camas Básicas y Medias
- ✓ 22 Camas Pensionado

- ✓ 112 Camas U.P.C.
- ✓ 50 Camas Salud Mental

Contendrá, además, los siguientes recintos relevantes:

- ✓ 13 Pabellones
- ✓ 44 Box de consulta de Especialidades

El terreno donde se construirá este proyecto corresponde al polígono delimitado por:

- Calle Galvarino y distintos propietarios por el poniente,
- Terreno vecino y calle Mapocho por el norte,
- Terreno vecino por el oriente, y
- Diversos propietarios de Población Dalmacia por el sur.

### 3. HECHOS IMPORTANTES DEL MES

La Inspección Fiscal supervisa la medición de los Niveles de Servicio, mediante el cruce de la documentación entregada por la Sociedad Concesionaria y los requerimientos en el SIC.

La IF instruyó mediante anotación en el Libro de Explotación, con fecha Marzo de 2020, que las observaciones que quedaron registradas en el Anexo 2 debían estar resueltas a más tardar el día 31 de Julio de 2020. Al revisar el estatus de dichas observaciones, se pudo comprobar que a la fecha indicada aún persistían observaciones pendientes de resolver.

Con fecha 22 de Julio de 2020, la SCMS ingresa Carta solicitando un aumento de plazo (hasta el 30 de Noviembre de 2020), para resolver las observaciones pendientes del Anexo N°2. Esta solicitud fue enviada al DGC para su pronunciamiento.

Con fecha 31 de Julio de 2020, la SCMS ingresa una carta mediante la cual entrega el estatus de las observaciones pendientes de subsanar, contenidas en el Anexo N°2, indicando que un 43% de las observaciones se encuentran resueltas.