

## 1. ANTECEDENTES GENERALES

El Programa de Concesiones de Infraestructura Penitenciaria Grupo 3 contempla la materialización de tres proyectos de Infraestructura Penitenciaria, incluyendo las etapas de diseño, construcción, equipamiento, explotación, y mantenimiento. La capacidad de los EP fue modificada a partir del DS MOP 272 de fecha 13.09.13 con las siguientes características: Establecimiento Penitenciario Santiago 1, con una capacidad de 4.000 internos, emplazado al interior de la propiedad de Gendarmería de Chile, en Avda. Nueva Centenario 1879, comuna de Santiago; Establecimiento Penitenciario Valdivia con una capacidad de 1.747 internos, emplazado en el sector denominado Llancahue, Av. Ramón Picarte 4100, comuna de Valdivia y Establecimiento Penitenciario Puerto Montt con una capacidad de 1.743 internos, emplazado en el sector denominado Alto Bonito, en la Ruta 5 Sur a Pargua, en el km. 2,5 desde la rotonda a Cardonal El Tepual, comuna de Puerto Montt, fuera del límite del área urbana de la ciudad.

Sociedad Concesionaria Grupo Tres S.A.	
<b>Decreto de Adjudicación</b>	DS MOP N° 90, del 6 de febrero de 2004
<b>Inicio de Concesión</b>	2 de abril de 2004
<b>Plazo de Concesión</b>	40 semestres desde la PSD
<b>Termino de la Concesión</b>	08 de noviembre de 2027
<b>Superficie de la Concesión</b>	EP Santiago 1 73.571,52 m <sup>2</sup>
	EP Valdivia 222.296,54 m <sup>2</sup>
	EP Puerto Montt 148.558,88 m <sup>2</sup>
	EP Santiago 1 con fecha 19-01-07
<b>Puesta en Servicio Provisoria</b>	EP Valdivia con fecha 20-04-07
	EP Puerto Montt con fecha 24-05-07
<b>Puesta en Servicio Definitiva</b>	EP Santiago 1, Res. DGOP (E) N° 818 de fecha 15-03-07
	EP Valdivia, Res. DGOP (E) N° 1891 de fecha 14-06-07
	EP Puerto Montt, Res. DGOP (E) N° 2785 de fecha 01-09-07
<b>SD Grupo 3</b>	RES. DGOP N° 3538, de fecha 08-11-07
<b>Fecha de Poblamiento de los Establecimientos Penitenciarios G3</b>	EP Santiago 1 17-03-07
	EP Valdivia 07-07-07
	EP Puerto Montt 06-10-07
<b>Monto Total de la Inversión (PSD)</b>	UF 2.731.285,87 (Valor reconocido)
<b>Convenios Complementarios</b>	CC N° 1 D.S. MOP N° 1085 de fecha 16-11-06
	CC N° 2 D.S. MOP N° 720 de fecha 12-10-07
<b>Densificación</b>	D.S. MOP N° 272 de fecha 13-09-13
	Con fecha 17-01-14
<b>Accionistas y su participación</b>	<b>Constructora Vinci Chile Ltda.</b>
	N° de Acciones Suscritas: 9.999
	N° de Acciones Pagadas: 9.999
	Porcentaje de Propiedad: 99,99%
<b>Accionistas y su participación</b>	<b>Federico Allendes Silva</b>
	N° de Acciones Suscritas: 1
	N° de Acciones Pagadas: 1
	Porcentaje de Propiedad: 0,01%
<b>Inspector Fiscal Titular</b>	Sr. Jaime Lillo Toro según Resolución Exenta DGOP N° 2969 de fecha 19 de agosto de 2016.
<b>Asesoría Inspección Fiscal</b>	Creaxxon – RFA Proyectos de Ingeniería Inspección de Obras

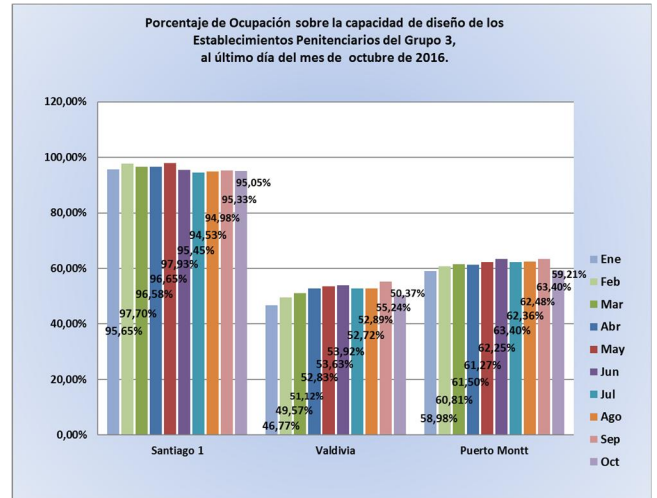

En el Establecimiento Penitenciario Santiago 1, a partir del 16 de mayo de 2014 la capacidad aumentó a 4.000 internos. El porcentaje de ocupación del Recinto al 31 de octubre de 2016 fue levemente inferior al del mes anterior alcanzando un 95,05%.

En relación a los Establecimientos Penitenciarios Valdivia y Puerto Montt, a partir del 24 de abril de 2014 se aumentó su capacidad a 1.747 y 1.743 internos respectivamente y la ocupación de población penal al 31 de octubre de 2016 fue de 50,37 y 59,21%, respectivamente, siendo ambas menores a las del mes anterior.

Actualizado a octubre de 2016  
Fuente: Información Inspección Fiscal de Explotación

Establecimiento Penitenciario	Grupo-3		
	Santiago 1	Valdivia	Puerto Montt
Clasificación de Seguridad	Alta	Media	Media
Total por Diseño	2.568	1.248	1.245
Capacidad Máxima	Condenados	No Aplica	1.195
	Imputados	4.000	522
Total Máximo (según D.S. 272)	4.000	1.747	1.743
Población Penal	Condenados	No Aplica	746
	Imputados	3.802	134
Total Población al 31/10/2016	3.802	880	1.032
% de Ocupación	95,05%	50,37%	59,21%
Clasificación por Género	Hombres	Mixto	Mixto

Fuente: Información entregada por cada Administración Penitenciaria.  
Nota: De acuerdo a lo establecido en el DS MOP N° 272/2013, para el Recinto de Santiago 1 comenzó a registrar su nueva capacidad con fecha 16/05/14 y para los Recintos de Valdivia y Puerto Montt comenzó a registrar su nueva capacidad con fecha 24/04/14, dada la recepción del equipamiento considerado en dicho documento contractual.

## Emplazamientos Establecimientos Penitenciarios Grupo 3



## 2. DESCRIPCIÓN DE LOS SERVICIOS PENITENCIARIOS

### • Servicio Penitenciario de Reinserción Social:

El Servicio de Reinserción Social en los Establecimientos Penitenciarios Valdivia y Puerto Montt tiene por objetivo la reincorporación del Interno al ámbito social, empleando una serie de técnicas específicas, tales como Capacitación, Intervención Social, Psicológica y formación de hábitos, entre otros.

En el caso del Establecimiento Penitenciario Santiago 1, los esfuerzos se destinan a dos grandes fines: minimizar el deterioro de la salud mental de los internos producto de la privación de libertad y minimizar sus probabilidades de contagio criminógeno.

Para cuantificar esto, el Servicio de Reinserción Social contempla 37 Indicadores para cada uno de los Establecimientos Penitenciarios Valdivia y Puerto Montt mientras que el Establecimiento Penitenciario Santiago 1 cuenta con 6 Indicadores de gestión, dada la composición de la población penal, conformada sólo por imputados y/o procesados.

Todos los indicadores de los Subprogramas son evaluados anualmente y consideran como período de evaluación un año calendario.

### • Servicio Penitenciario de Alimentación:

Se denomina Servicio de Alimentación el que la Sociedad Concesionaria debe prestar para entregar la alimentación diaria a la totalidad de los Internos reclusos y funcionarios de Gendarmería de Chile que se encuentren cumpliendo la jornada laboral en los horarios de las comidas en los establecimientos penitenciarios de esta Concesión.

### • Servicio Penitenciario de Salud:

El Servicio de Salud entrega atención a los internos, procurando mantener las mejores condiciones de salud en la población penitenciaria en general. Ésta se materializa a través del control médico de ingreso con la apertura de una Ficha Médica que permite hacer un seguimiento de las condiciones de salud de cada interno.

El Servicio de Salud presta una atención médica integral con capacidad de resolución en los tres niveles de salud:

- Primario
- Secundario
- Terciario

### ▪ Servicio Penitenciario de Lavandería:

Este Servicio Penitenciario consiste en higienizar gratuitamente la ropa fiscal, personal y de cama de los internos de cada uno de los Establecimientos Penitenciarios, quienes tienen acceso a lavar un máximo de 1,5 kg de ropa seca personal por semana, ropa de cama y prendas fiscales, según los límites que se definen en las Bases de Licitación de este Contrato de Concesión, acápite 2.8.2.4.2.2.

### ▪ Servicio de Aseo y Control de Plagas:

El Servicio de Aseo y Control de Plagas es la actividad que tiene por finalidad mejorar las condiciones de vida de los Internos y del Personal que labora en los Establecimientos Penitenciarios, liberando de agentes contaminantes y suciedad de toda índole, los lugares y espacios abiertos y/o cerrados.

### ▪ Servicio de Economato:

La Sociedad Concesionaria tiene implementados almacenes al interior de cada complejo penitenciario de acuerdo a lo indicado en las Bases de Licitación, con el fin de abastecer a los internos de alimentos e insumos siempre y cuando la venta de dichos productos no atente contra la seguridad del Establecimiento Penal.

### ▪ Servicio de Mantenimiento de la Infraestructura, Equipamiento de Seguridad y Equipamiento Estándar:

La Sociedad Concesionaria debe cumplir con los programas de mantenimiento de Infraestructura, Equipamiento Estándar y de Seguridad solicitados en el Documento N° 8 del artículo 1.4.5, en la periodicidad establecida en ellos y aprobado anualmente por el Inspector Fiscal de Explotación mediante el Plan Anual de Conservación de la Obra (PACO-2015).

## 3. PAGOS EN EL CONTRATO DE CONCESIÓN

El Programa de Concesiones de Infraestructura Penitenciaria Grupo 3 contempla cinco conceptos de pago que debe realizar el Ministerio de Justicia a la Sociedad Concesionaria Grupo Tres S.A., los que se materializan los días 31 de Marzo y 30 de Septiembre de cada año o el día hábil posterior, en función de los semestres de pago contemplados en las Bases de Licitación de este Contrato de Concesión.

A continuación, se entregan definiciones en relación a los conceptos de Pago del Contrato de Concesión:

**3.1 Subsidio Fijo a la Construcción:** Corresponde al monto semestral que se debe pagar por la construcción de los tres Recintos, según el monto adjudicado al Licitante, el cual asciende a UF 249.815,00 a razón de un tercio por cada Establecimiento Penitenciario. Para cada uno de los Recintos, el pago comenzó después de obtenida la Puesta en Servicio Definitiva de la Obra y terminará con la cuota número 21, siendo la primera y la última cuota fraccionarias. En el mes de septiembre de 2016 correspondió el pago de la última cuota del SFC, cuyo monto, proporcional, fue de UF 39.468.

**3.2 Subsidio Fijo a la Operación:** Corresponde al monto semestral que se deberá pagar al Concesionario por cada uno de los Recintos del Grupo 3, equivalente a un tercio del monto establecido en la modificación contractual aprobada a través del Decreto Supremo MOP N° 272/2103, cuya vigencia comenzó el 17-01-14 y que asciende a UF 277.635,00, cuyo 30% además debe ser ajustado según las variaciones que experimente el Ingreso Mínimo Mensual. Para cada uno de los Recintos el pago comenzó después de obtenida la PSD de la Obra y finalizará en la cuota N° 41 del Semestre de Pago en que se extinga la concesión, siendo la primera y la última cuota fraccionarias.

**3.3 Pago Variable:** Corresponde al monto semestral que se cancela por cada uno de los Recintos, como resultado de multiplicar el Número Promedio de Internos (NPI) del Semestre Calendario inmediatamente anterior a la fecha de pago y el Indicador de Pago Variable solicitado por el Licitante en su Oferta Económica, que para el Grupo 3 asciende a UF 12,5. Este pago comenzó una vez obtenida la primera PSD, y finalizará el Semestre de Pago siguiente a aquel en que se extinga la concesión. Los pagos primero y último también son proporcionales, según la cantidad de días en que efectivamente haya operado cada Recinto en el primer y último Semestre Calendario de la Concesión. En función del DS MOP 272/2013, este monto comenzó a reajustarse de acuerdo a las variaciones del IPA.

**3.4 Compensación por Sobrepoblación:** A partir de la recepción del equipamiento contemplado en el DS MOP N°272/2013, esta compensación se determina de acuerdo a las nuevas capacidades de los Recintos, en virtud de los tramos definidos en dicho documento contractual. Cabe señalar que bajo esta nueva modalidad, la Sociedad Concesionaria no ha devengado en su favor pago de Compensación por Sobrepoblación por ninguno de los Establecimientos Penitenciarios del Grupo 3.

**3.5 Pago Adicional:** Corresponde al monto que debe pagar el Ministerio de Justicia al Concesionario por concepto de todas aquellas obras aprobadas y desarrolladas durante el Semestre de Pago anterior, para Mantenciones o Reposiciones no contempladas en los Programas, siempre que se ejecuten en los plazos permitidos contractualmente

## ESTABLECIMIENTOS PENITENCIARIOS GRUPO 3

OCTUBRE 2016

Pagos del MINJU al Concesionario	Monto	Montos Pagados el 30-09-16 (UF)
Subsidio Fijo a la Construcción	UF 249.815 por semestre de pago, monto neto, no afecto a IVA (última cuota proporcional)	39.468,00
Subsidio Fijo a la Operación	UF 277.635 por Semestre de pago, que incluye un ajuste por Ingreso Mínimo Mensual, más IVA	296.458,65
Pago Variable	UF 12,5 por semestre de pago, por el Número Promedio de Internos del semestre calendario anterior, que incluye ajustes por IPA, más IVA	75.875,52
Pago Adicional	Monto Variable para obras en los recintos, según aprobación semestral del MINJU, IVA incluido	15.296,82
Compensación por Sobrepoblación	Montos en UTM de acuerdo a las tablas definidas en el artículo 8 del Decreto Supremo MOP N° 272/2013, monto neto, no afecto a IVA.	-
<b>Monto total pagado por el MINJU a la Sociedad Concesionaria</b>		<b>427.098,99</b>

Fuente: Información Inspección Fiscal de Explotación.

## 4. INFORMACIÓN ESTADÍSTICA DEL PERÍODO PARA LOS SERVICIOS PENITENCIARIOS

## 4.1 Servicio de Reinserción Social

Acumulados a	Octubre 2016			
	Establecimiento Penitenciario			
Programa	Santiago-1	Valdivia	Puerto Montt	Total
Diagnósticos Sociales	4.167	1.104	852	6.123
Atenciones Sociales	7.716	7.204	2.559	17.479
Atenciones Psicológicas	2.959	2.830	216	6.005
Participantes Acciones Sistemáticas	10.105	6.072	7.814	23.991
Trabajadores Dependientes	165	125	189	479
Trabajadores Independientes	697	227	181	1.105
Apoyo Educativo a Imputados	24	29	4	57
Apoyo Educativo a Condenados	N/A	486	669	1.155
Apoyo Lactantes Sala Cuna	N/A	9	3	12
Participantes Acciones de Prevención Drogas	N/A	164	143	307
Participantes Difusiones Capacitación Laboral	N/A	49	95	144
Participantes Difusiones Actividad Laboral	369	304	68	741

N/A: Estas actividades no aplican para el Establecimiento Penitenciario Santiago 1, pues son actividades dirigidas a Internos Condenados.  
Fuente: Información entregada por la Soc. Concesionaria Grupo Tres S.A.  
Datos estadísticos octubre 2016

## 4.2 Servicio de Alimentación

SERVICIO DE ALIMENTACIÓN			
Servicios	Octubre		2016
	Internos	Gendarmería	Total
Establecimiento			
Santiago 1	358.686	20.083	378.769
Valdivia	89.568	10.831	100.399
Puerto Montt	103.021	9.432	112.453
Total Mes	551.275	40.346	591.621
<b>Total acumulado octubre 2016</b>	<b>5.342.829</b>	<b>389.125</b>	<b>5.731.954</b>

Servicios: Desayuno, Almuerzo y Cena.  
Los servicios entregados a Gendarmería, corresponden a los solicitados a la Sociedad Concesionaria por las Administraciones Penitenciarias de cada Establecimiento Penitenciario del Grupo 3.  
Los servicios entregados a Internos se calculan en base al desecierro.

## 4.3 Servicio de Salud

Uno de los indicadores estipulados en el Contrato de Concesión (Bases de Licitación) y además en el R.S.O., dice lo siguiente: "Anualmente se deberá mantener o disminuir el promedio de cinco días de estadía de hospitalización en los Hospitales Externos por motivos de Salud, quedando exentas de este cómputo las intervenciones quirúrgicas mayores de urgencia, las atenciones a los enfermos crónicos y terminales, lesionados en el momento de la aprehensión, enfermos traumatológicos, los accidentes laborales que deben ser cubiertos por la ley 16.744 y las derivaciones al Hospital Penitenciario". En el DS MOP N°272/2013, se agregaron las siguientes otras causales: "los enfermos inscritos en el plan ministerial de garantías de salud (AUGE, GES o similar), los internos hombres menores que necesiten atención de urgencia en hospitales externos; y los lesionados en eventos críticos, motines y causas naturales no imputables a la Sociedad Concesionaria".

Con la implementación del DS MOP N°272/2013, se han optimizado las horas de los profesionales para la atención de los internos y en el Establecimiento Penitenciario Santiago 1, se implementó para el traslado de los internos una ambulancia para aquellos que a juicio del médico así lo requieran, con cargo y costo de la Sociedad Concesionaria. Este servicio, deberá cumplir con un indicador anual en cuanto a los tiempos de respuesta.

SERVICIO DE SALUD			
CANTIDAD DE ATENCIONES POR MÉDICOS Y ESPECIALISTAS AÑOS 2015 Y 2016			
Atenciones	2015	N° de atenciones acumuladas a octubre de 2016	% atenciones por especialidad médica año 2016
Medicina General	17.024	13.879	53,25%
Odontología	4.203	3.886	14,91%
Kinesiología	2.771	2.203	8,45%
Nutricionista	853	658	2,52%
Obstetricia	570	451	1,73%
Ginecología	15	10	0,04%
Pediatría	33	20	0,08%
Psiquiatría	4.417	3.091	11,86%
Traumatología	1.965	1.351	5,18%
Medicina Interna	698	391	1,50%
Dermatología	0	0	0,00%
Oftalmología	188	124	0,48%
Urología	0	0	0,00%
<b>Total de Atenciones</b>	<b>32.737</b>	<b>26.064</b>	<b>100%</b>

## 4.4 Servicio de Lavandería

KG LAVADOS POR ESTABLECIMIENTO		
Acumulados de enero a octubre 2016		
Santiago 1	Valdivia	Puerto Montt
101.941	48.509	71.775

Fuente: Información entregada por la Soc. Concesionaria Grupo Tres S.A.  
Datos estadísticos acumulados de enero a octubre del 2016.

## 4.5 Servicio de Aseo y Control de Plagas

M³ de Residuos Sólidos eliminados en Grupo 3				
Mes / EP	EP Santiago 1	EP Valdivia	EP Pto. Montt	Total Grupo 3
Octubre	783	218	187	1.188
<b>Total Acumulado 2016</b>	<b>7.614</b>	<b>1.917</b>	<b>1.705</b>	<b>11.235</b>

## ESTABLECIMIENTOS PENITENCIARIOS GRUPO 3

OCTUBRE 2016

## 4.6 Servicio de Economató

Ventas brutas mensuales y totales		
Establecimiento Penitenciario	Octubre	Acumulado 2016
Santiago-1	\$95.529.939	\$918.297.261
Valdivia	\$28.443.160	\$247.431.245
Puerto Montt	\$28.917.160	\$248.199.105
<b>Venta Total Grupo 3</b>	<b>\$152.890.259</b>	<b>\$1.413.927.611</b>

Fuente: Información entregada por la Soc. Concesionaria Grupo Tres S.A.  
Datos estadísticos acumulado de enero a octubre del 2016

## 4.7 Infraestructura-Equipamiento Estándar-Seguridad

Las estadísticas presentadas corresponden al cumplimiento de las actividades programadas v/s actividades realizadas de la Sociedad Concesionaria Grupo Tres S.A. durante el mes de octubre del año 2016, las cuales son fiscalizadas por la Inspección Fiscal teniendo como base el Programa Anual de Conservación de la Obra, (PACO), de cada Servicio de Mantención.

SERVICIO DE INFRAESTRUCTURA									
Programación de Actividades del Programa Anual de Conservación de la Obra, (PACO) Año 2016									
Estadísticas de Mantenciones Preventivas (Mensual y Acumulado)									
	Santiago 1			Valdivia			Puerto Montt		
Programas	Actividad Programada	Actividad Realizada	% Cumplimiento	Actividad Programada	Actividad Realizada	% Cumplimiento	Actividad Programada	Actividad Realizada	% Cumplimiento
Infraestructura	52	50	96,15%	49	48	97,96%	56	56	100,00%
Equipamiento Estándar	11	9	81,82%	9	9	100,00%	4	4	100,00%
Equipamiento Seguridad	29	29	100,00%	32	32	100,00%	33	33	100,00%
<b>Total Octubre</b>	<b>92</b>	<b>88</b>	<b>95,65%</b>	<b>90</b>	<b>89</b>	<b>98,89%</b>	<b>93</b>	<b>93</b>	<b>100,00%</b>
<b>Total Acumulado</b>	<b>1004</b>	<b>893</b>	<b>88,94%</b>	<b>969</b>	<b>908</b>	<b>93,70%</b>	<b>899</b>	<b>869</b>	<b>96,66%</b>

Fuente: Información entregada por la Soc. Concesionaria Grupo Tres S.A.  
Datos estadísticos acumulados a octubre de 2016.

En lo que respecta al programa Conservación de la Obra-PACO 2016 en el mes de octubre, tanto en Infraestructura como en Equipamiento Estándar y de Seguridad las actividades finalizadas con anticipación no fueron consideradas en la programación mensual. Es importante mencionar que en la medida que se acerca el fin de año, el porcentaje de cumplimiento va superando al mes anterior.

## 4.8 Densificación Programa de Concesiones de Infraestructura Penitenciaria Grupo 3.

Como se mencionó en informes anteriores, las obras de Densificación finalizaron el 27 de mayo de 2016, completándose 245 días de atraso de acuerdo a los plazos establecidos por el D.S. MOP N° 272/2013.

Ante la notificación de multas por parte de la Inspección Fiscal, la Sociedad Concesionaria comunicó que estaba trabajando en la recopilación de la información que permitiera justificar los atrasos en la finalización de las obras de Densificación, como situaciones no imputables a ella, lo que se materializó a fines de agosto de 2016. Sin embargo, una vez estudiados los antecedentes, la Inspección Fiscal estimó que estos no eran relevantes como para considerar una apelación al cobro de multas.

En la recepción de las obras, la Inspección Fiscal formuló observaciones a la Sociedad Concesionaria, otorgando para su solución un plazo de 60 días. Finalmente después de una prórroga, el día 30 de agosto de 2016 la Inspección Fiscal recibió las observaciones resueltas.

El 30 de septiembre, el Ministerio de Justicia procedió al pago a la Sociedad Concesionaria del último Estado de Pago correspondiente a las obras de Densificación del Grupo 3.

En el mes de octubre no hubo novedades respecto a la Densificación en el Grupo 3

## 5. HECHOS RELEVANTES

## 5.1 Servicio Reinserción Social.

En el marco del Programa Anual de Actividades 2016, del Servicio de Reinserción Social, la Sociedad Concesionaria desarrolla una serie de actividades enmarcadas en la promoción, rehabilitación y recreación y esparcimiento; procurando con ello, las condiciones físicas, psicológicas, sociales, de capacitación, recreativa y materiales que les permita tener éxito al egreso de la cárcel y reinserirse en su familia y comunidad.

## Establecimiento Penitenciario Santiago 1:

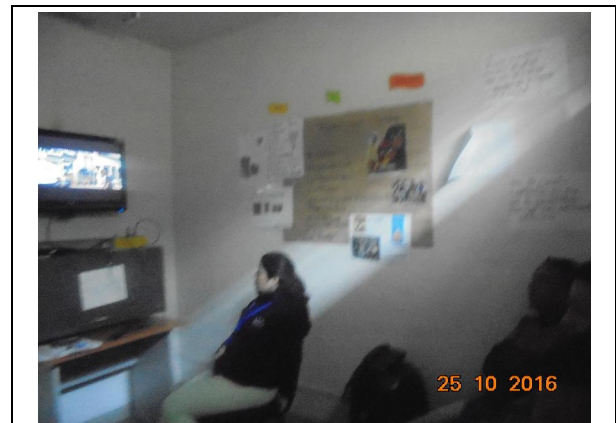

IMG. N° 001 Reinserción Social: Subprograma para la Atención de Internos en el Área Social y Psicológica

**Comentario:** En el marco del Subprograma Psicossocial, se contempla la realización de talleres psicocriminológicos. La imagen muestra el desarrollo de sesión N°5 del taller programado para imputados del Módulo 18.

## Establecimiento Penitenciario Valdivia:



**IMG. N° 002 Reinserción Social:** Subprograma Educación, EP Valdivia

**Comentario:** Se fiscaliza inicio de proceso de exámenes de validación en módulos 21-22, 81-82, 43-44, 41-42, 31, 51-52 y 71. Dicho proceso cuenta con un total de 80 internos que rinden pruebas bajo esta modalidad de estudios.

## Establecimiento Penitenciario Puerto Montt:



**IMG. N° 003 Reinserción Social:** Subprograma Deporte, Recreación, Arte y Cultural, EP Puerto Montt.

**Comentario:** Con fecha 07 de octubre de 2016, en dependencias del gimnasio de Complejo Penitenciario de Puerto Montt, se realiza evento deportivo "Jornada de Boxeo", donde participan internos seleccionados y deportistas de Club de Boxeo de Puerto Montt.