

1.- DESCRIPCIÓN DEL CONTRATO DE CONCESIÓN

Nombre del Contrato	Concesión Ruta 66 - Camino de La Fruta
Tipología del Contrato	Infraestructura Vial Interurbana
Mandante del Contrato	Ministerio de Obras Públicas, Dirección General de Concesiones
Emplazamiento del Proyecto	Comunas de Malloa, San Vicente de Tagua-Tagua, Peumo, Las Cabras, de la Región de O'Higgins Comuna de San Pedro, Región Metropolitana Comunas de Santo Domingo y San Antonio, Región de Valparaíso
Presupuesto Oficial del Proyecto	UF 13.425.000 + IVA
Superficie del Proyecto	141 Km (longitud)
Superficie Concesionada	141 Km (longitud)
Nombre del Concesionario	Ruta de la Fruta S.A.
Accionistas del Concesionario	Sacyr Concesiones Chile SpA (99%). Sacyr Chile S.A. (1%).
Decreto de Adjudicación	Decreto Supremo MOP N°87 de 20 agosto de 2019, publicado en el Diario Oficial el 09 de noviembre de 2019
Inicio de la Concesión	09 de noviembre de 2019
Plazo de la Concesión	Condición: VPlm >= ITC ó plazo máximo de 540 meses
Fecha Llamado a licitación	12 de octubre 2017
Apertura Ofertas Técnicas	31 de mayo 2019
Apertura Ofertas Económicas	26 de junio 2019
Valor ITC (Ingresos Totales Concesión)	20.000.000 UF
Inicio de Ejecución de las Obras	31 de Agosto de 2021 (Subsectores B3 y B4) 25 de marzo de 2024 (Subsector B5)
Puesta en Servicio Definitiva de las Obras	09 de noviembre de 2028 (6 meses luego de PSP).
Término de la Concesión	Noviembre de 2064 (plazo máximo)
Inspector Fiscal Titular	Sr. Charles Marcelo Renere Villalta Resolución Exenta DGC N°1991 de 21 de junio 2024
Inspector Fiscal Suplente	Sr. Marco Antonio González Baraona Resolución Exenta DGC N°1991 de 21 de junio 2024
Asesoría a la Inspección Fiscal de Construcción	CyD Ingeniería Ltda. Resolución de Adjudicación N°006 de 13 de febrero 2024
Estado de Calificación Ambiental del Proyecto	- Proyecto: RCA N°0255/2013 - Subsector A1 Variantes San Vicente-Peumo y Subsector A2 Peumo-Las Cabras-El Manzano: EIA Las Variantes, ingresado al SEA.

2.- UBICACIÓN DEL PROYECTO

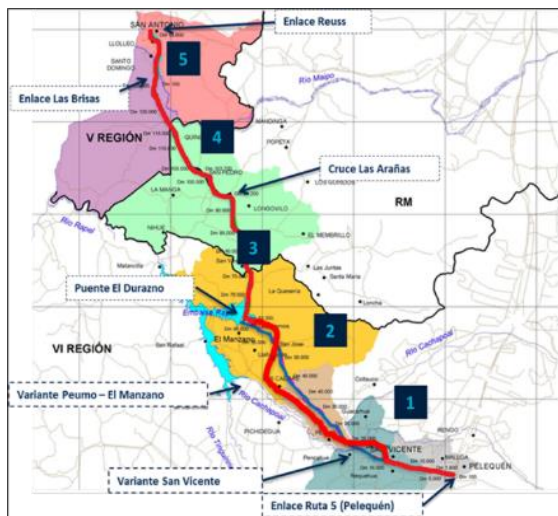

Esta ruta comienza en el cruce de la Ruta 5 Sur, sector de Pelequén, Región de O'Higgins, atraviesa la parte sur de la Región Metropolitana y finaliza en el camino de Acceso al Puerto de San Antonio en la Región de Valparaíso.

3.- DESCRIPCIÓN DEL PROYECTO

Con el objetivo de mejorar la conexión de uno de los principales corredores de transporte de productos agro-frutícolas del país, se contempla el mejoramiento de la Ruta 66, también conocida como Camino de La Fruta. La obra permitirá mejorar el acceso hacia los dos puertos más importantes del País: Valparaíso y San Antonio, ambos ubicados en la Región de Valparaíso.

Se trata de una obra de 141 km de extensión, que significará un beneficio para los habitantes de las comunas de Malloa, San Vicente de Tagua-Tagua, Peumo, Las Cabras, San Pedro, Santo Domingo y San Antonio, que es por donde cruza el trazado, y sobre todo, contribuirá a generar un tránsito fluido para camiones al Puerto de San Antonio.

El proyecto se ha dividido en dos sectores y cinco subsectores, que son:

Sector	Subsector	Descripción	Dm. Inicio - Fin	Longitud (Km)
A	1	Variante Pelequén - Limahue	0.000 - 2.046	2.05 Km
		Ruta 66: Sector Limahue - Corcólen	2.046 - 12.300	10.25 km
		Variante San Vicente - Peumo	12.300 - 23.500	11.20 km
	2	Variante Peumo - Las Cabras - El Manzano	23.500 - 66.108	42.61 Km
B	3	Ruta 66: Puente El Durazno - Enlace Las Arañas	63.800 - 92.000	28.20 Km
	4	Ruta 66: Enlace Las Arañas - Brisas de Santo Domingo	92.200 - 121.088	28.89 Km
		Ruta 66: Las Brisas de Santo Domingo - Planta Avícola Vista Hermosa	121.088 - 123.900	2.81 Km.
		5	Variante San Juan	121.930 - 137.000

4.- PRINCIPALES OBRAS DEL PROYECTO

Las principales obras que desarrolla el proyecto, son las que se indican a continuación:

- Ampliación a segundas calzadas en algunos sectores de Ruta 66.
- Construcción de una variante en doble calzada en el sector de Pelequén – Limahue.
- Construcción de variantes en calzada simple en las comunas de San Vicente, Peumo y Las Cabras, salvo en el área de influencia de los enlaces Pichidegua, Las Cabras, Santa Julia y El Manzano, los cuales quedarán construidos en doble calzada en su vía troncal, en donde los accesos al área de influencia de los Enlaces antes indicados, se construirán exclusivamente con una pista de 4,5 m de ancho por calzada, bermas externas de 2,5 m e internas de 1,0 m de ancho y una mediana de 11,0 m de ancho que permita a futuro, ampliar la doble calzada sin afectar lo preexistente.
- Construcción de pistas lentas para el tránsito pesado.
- Construcción de intersecciones a nivel.
- Construcción de calles de servicio.
- Construcción de ciclovías.
- Construcción intersecciones desniveladas (enlaces)
- Construcción de estructuras a desnivel, pasos inferiores y pasos superiores.
- Construcción de pasos interpediales superiores e inferiores.
- Construcción de puentes nuevos y viaductos.
- Mejoramiento y rehabilitación de la calzada preexistente en Ruta 66.
- Ampliación y mejoramiento de bermas preexistentes en Ruta 66.
- Mejoramiento, rehabilitación, ampliación y/o reconstrucción de 9 (nueve) puentes preexistentes.
- Ampliación y Mejoramiento de los Enlaces Pelequén y Reuss.
- Construcción de pasarelas peatonales.
- Construcción de paraderos de buses.
- Construcción de veredas y circuitos peatonales.
- Construcción de cierros perimetrales, cercos de deslindes y cierros de protección.
- Obras de iluminación en enlaces, intersecciones a desnivel, intersecciones a nivel, calles de servicio, pasarelas peatonales, paradas de buses y circuitos peatonales, teléfonos SOS.
- Mejoramiento, construcción y ampliación de los Sistemas de Saneamiento y Drenaje.
- Construcción del Sistema de Señalización y Seguridad Vial.
- Mejoramiento de los accesos privados a nivel y de los accesos a caminos públicos que acceden a la Ruta 66.
- Obras de Paisajismo.
- Construcción de Plazas de Peaje Troncales, de acuerdo a lo establecido en el artículo 2.2.2.23 de las Bases de Licitación.
- Construcción de 2 (dos) Áreas de Servicios Generales y Atención de Emergencias, una en cada Sector señalado en la Tabla N° 1 del artículo 1.3 de las Bases de Licitación.
- Construcción de una Plaza de Pesaje fija con dos estaciones, que permita controlar los pesos máximos y dimensiones de los vehículos en ambos sentidos del tránsito de la Ruta 66.
- Conservación o mantención de la totalidad de las obras comprendidas en los sectores y subsectores de la Ruta 66

definidos en la Tabla N°1 del artículo 1.3 de las Bases de Licitación, durante todo el período de duración de la Concesión, incluyendo infraestructura, instalaciones, equipamiento y sistemas.

- Implementación del Sistema de Cobro por Derecho de Paso.
- Construcción de variante en calzada simple en el Subsector 5, denominada Variante San Juan, que considera terceras pistas para el tránsito pesado en toda su extensión.
- Construcción de las siguientes variantes en calzada simple: En el eje de conexión Ruta 66 actual – enlace San Vicente – camino Pueblo de Indios, en eje de conexión enlace Las Cabras – Ruta 66 actual, y en eje de conexión camino vecinal – Variante San Juan – Ruta G-904.

5.- BENEFICIOS DEL PROYECTO

Entre los principales objetivos del proyecto, está mejorar la infraestructura vial, lo que permitirá un mayor desarrollo socioeconómico y competitividad Agro - Frutícola de la zona. De esta manera, se podrá incentivar la actividad industrial y comercial entre las Regiones de Valparaíso, de O'Higgins y Metropolitana. Además, mejorará la conexión de uno de los principales corredores de transporte de productos hacia el Puerto de San Antonio, disminuyendo los índices de accidentabilidad que actualmente se registran en la ruta.

6.- TARIFAS

De acuerdo al Artículo 1.13 de las BALI, la Sociedad Concesionaria deberá implementar 7 (siete) Puntos de Cobro troncales, los que se presentan a continuación:

Puntos de Cobros (Troncal)	Sector	Sub Sector	Dm.	Valor \$ Tarifa Base Máxima
Requegua	A	1	7.750	900
Las Cabras	A	2	32.700	600
Santa Julia	A	2	50.300/52.300	600
Las Arañas	B	3	73.000	1300
San Pedro	B	4	107.000	700
San Juan	B	5	128.000	400
Reuss	B	5	134.400	400
El valor está expresado en pesos chilenos (\$) al 31 de diciembre de 2015. Índice base: IPC de 1 de enero de 2016				

CONCESIÓN RUTA 66, CAMINO DE LA FRUTA

SEPTIEMBRE 2024

7.- SUBSIDIOS

Nº	Valor Cuota Sector A	Fecha de Pago	Cumplimiento	Valor Cuota Sector B	Fecha de Pago	Cumplimiento	Obs.
	U.F.			U.F.			
1	669.330	120 días desde aprobación del 30% de avance del Sector A	Aún no aplica (Obras no iniciadas)	229.770	120 días desde aprobación del 30% de avance del Sector B	Cumplido. Cuota pagada a la SC	Obras del Sector B se componen de B3, B4 y B5. Mediante N°064/DAF/2024 de 19.03.24, se envía a la DAF, Factura Electrónica Exenta N°001 por Pago Cuota 1 Subsidio a la Construcción 30% Avance de Obras Sector B, presentada por la Sociedad Concesionaria a través de carta GG/IF/04135/24.
2	669.330	120 días desde aprobación del 50% de avance del Sector A		229.770	120 días desde aprobación del 50% de avance del Sector B	Aún no aplica	
3	669.330	120 días desde aprobación del 80% de avance del Sector A		229.770	120 días desde aprobación del 80% de avance del Sector B	Aún no aplica	
4	669.330	120 días desde la de la última PSPP de las obras Sector A.		229.770	120 días desde la última PSPP de las obras del Sector B.	Aún no aplica	
5	669.330	Último día hábil del mes de abril del año siguiente al pago de la cuota N°4.		229.770	Último día hábil del mes de abril del año siguiente al pago de la cuota N°4.	Aún no aplica	
6	669.330	Último día hábil del mes de abril del año siguiente al pago de la cuota N°5.		229.770	Último día hábil del mes de abril del año siguiente al pago de la cuota N°5.	Aún no aplica	
7	669.330	Último día hábil del mes de abril del año siguiente al pago de la cuota N°6.		229.770	Último día hábil del mes de abril del año siguiente al pago de la cuota N°6.	Aún no aplica	
8	669.330	Último día hábil del mes de abril del año siguiente al pago de la cuota N°7.		229.770	Último día hábil del mes de abril del año siguiente al pago de la cuota N°7.	Aún no aplica	
9	669.330	Último día hábil del mes de abril del año siguiente al pago de la cuota N°8.		229.770	Último día hábil del mes de abril del año siguiente al pago de la cuota N°8.	Aún no aplica	
10	669.330	Último día hábil del mes de abril del año siguiente al pago de la cuota N°9.		229.770	A más tardar el último día hábil del mes de abril del año siguiente al pago de la cuota N°9.	Aún no aplica	

8.- AVANCE DE LOS PROYECTOS DE INGENIERÍA DEFINITIVA

La medición de avance de ejecución del PID se determina mediante el procedimiento detallado en el Memorandum N°0205 del Jefe de División de Construcción, de fecha 30 de septiembre de 2021, donde se desprende lo siguiente:

Avance de Ejecución del PID (%):	92,42
Avance de Aprobación del PID (%):	46,4

9.- INICIO DE OBRA

BALI	Estimado	Autorizado	Documento de autorización Fecha y N° (Libro de obra, oficio)	Tramos
1.9.2.6		31-08-2021	Ord. N°0648/2021 de 01.09.21	B3-B4
1.9.2.6		25-03-2024	Ord. N°3528/2024 de 25.03.24	B5

10.- AVANCE DE LA OBRA

Cuadro de avance de obras estimado, Subsectores B3-B4, al 30 de septiembre 2024 (incluye valores de proyectos)

PARTIDA	MONTO TOTAL (UF)	ESTIMACIÓN DE AVANCE ACUMULADO A 30.09.2024	
		MONTO (UF)	AVANCE (%)
Hitos de Proyecto (Proy. Vial + Otros Proy.)	110.298,20	109.195,22	99,00%
Instalación de Faenas IF y SC	30.580,50	29.051,48	95,00%
Construcción B3	793.058,03	709.962,98	89,52%
Construcción B4	979.219,34	834.284,45	85,20%
	1.913.156,07	1.682.494,13	87,94%

Cuadro de avance de obras estimado, Subsector B5, al 30 de septiembre 2024 (incluye valores de proyectos)

PARTIDA	MONTO TOTAL (UF)	ESTIMACIÓN DE AVANCE ACUMULADO A 30.09.2024	
		MONTO (UF)	AVANCE (%)
Proyecto Vial	89.651,86	87.858,80	98,00%
Otros Proyectos	22.412,97	13.761,56	61,40%
Instalacion de faenas	19.051,02	0,00	0,00%
Construccion Subsector B5	2.281.728,06	116.620,44	5,11%
	2.412.843,91	218.240,80	9,04%

11. HITOS DE AVANCE

Hitos de Avance Subsectores B3-B4 (obras en ejecución)

Declaración	Plazo Máximo Original	Plazo Máximo según Modificación DS N°XX	Documento que aprueba
Avance 7%	31.01.2022	31.01.2022	Ord. IF 1039/2022 de 18.02.22
Avance 30%	31.08.2022	14.10.2022 (Res. Ex. DGC N°2540)	Ord. IF 1825/2022 de 20.10.22
Avance 50 %	28.02.2023	13.04.2023 (Res. Ex. DGC N°2540)	Ord. IF 2531/2022 de 27.04.23
Avance 80 %	13.02.2024	02.07.2024 (Res. DGC N°0011)	Ord. IF 3869/2024 de 08.07.24
PSP	13.06.2024	31.10.2024 (Res. DGC N°0011)	

Hitos de Avance Subsector B5 (obra en ejecución)

Declaración	Plazo Máximo Original	Plazo Máximo según Modificación DS N°XX	Documento que aprueba
Avance 7%	25.12.2024		
Avance 30%	25.07.2025		
Avance 50 %	25.01.2026		
Avance 80 %	25.11.2026		
PSP	25.03.2027		

12.- PUESTA EN SERVICIO PROVISORIA DE LAS OBRAS

Fecha máx de solicitud PSP		Autorización PSP		Tipo de PSP: Parciales, fases, total	Tramos /si corresponde
BALI	Estimada	Fecha	Resolución y fecha		
1.9.2.7	31 de Octubre 2024			Parcial	B3-B4
1.9.2.7	25 de Marzo 2027			Parcial	B5

13.- MANO DE OBRA

Total	Mes Septiembre 2024
Mano de Obra Ingeniería	34
Mano de Obra Construcción	976
Mano de Obra Operación	N.A.
Empleos Indirectos	146

14.- HECHOS RELEVANTES

AVANCE EN CONSTRUCCIÓN DE ÁREA DE SERVICIOS GENERALES Y ATENCIÓN DE EMERGENCIAS EN SUBSECTOR B4

Se encuentra en construcción esta área cuyo avance estimado es de un 41%.

OBRAS ADICIONALES

Se encuentra en desarrollo la elaboración de los proyectos de ingeniería correspondientes a diversas obras adicionales según Resolución Ex. DGC N°0011 de 13.02.24. Se encuentran en proceso de revisión los anteproyectos.

REUNIONES DE PARTICIPACIÓN CIUDADANA (EIA LAS VARIANTES)

Se iniciaron a fines de julio 2024 las actividades de Participación Ciudadana (PAC) en el marco de la evaluación del EIA Las Variantes tramo A1-A2. Se efectuaron 10 actividades, según el siguiente detalle:

ACTIVIDADES	FECHA
PAC LA PUNTILLA	31-07-2024
PAC TUNCA ABAJO	01-08-2024
PAC REQUEGUA	07-08-2024
PAC LAS QUISCAS	08-08-2024
PAC EL MANZANO	13-08-2024
PAC LAS CABRAS	21-08-2024
PAC SANTA JULIA	22-08-2024
PAC Casa Abierta PEUMO	28-08-2024
PAC Casa Abierta PICHIDEGUA	29-08-2024
PAC Remota Online	04-09-2024

15.- DESCRIPCIÓN FOTOGRÁFICA

Subsector B4

Subsector B3



Demarcación, Dm 76,7



Instalación pantallas acústicas, Dm 65,9



Pasarela peatonal Santa Inés, Dm 70,7



Edificio de administración en Área de Servicios



Edificio Inspección Fiscal en Área de Servicios



Pasarela San Pedro, Dm 98

Subsector B5

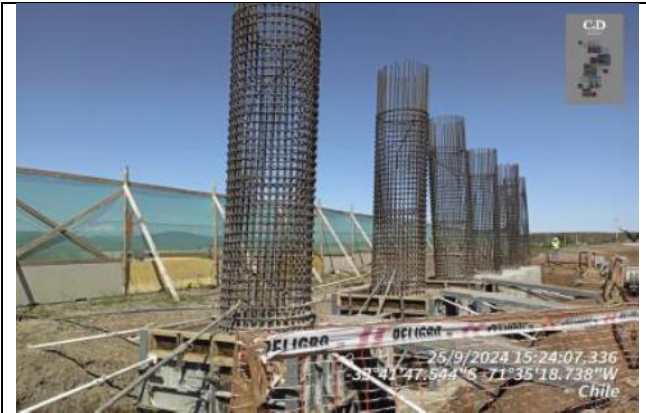

Paso Inferior Las Brisas, Estribo Entrada, Eje 7, Dm 122.356



Eje 7, Dm 125.100 - Dm 125.200



Terraplenes, Eje 7, Dm 132.000 Dm 132.140