

## 1. ANTECEDENTES GENERALES

La Concesión Ruta Itata (Acceso Norte a Concepción) es una ruta de doble calzada con estándar de autopista que une las Regiones del Bio-Bío y Ñuble, que se construyó a través de un nuevo trazado y se extiende de Oriente a Poniente, desde la Ruta 5 Sur hasta su empalme con la Ruta 150 en el Enlace Penco, con una longitud de 75 kilómetros. Su diseño permite un tránsito expedito y seguro con importantes ahorros en tiempos de viaje, en relación a las otras alternativas de acceso a Concepción desde la Ruta 5 Sur.

Esta concesión incluye un ramal en calzada simple de 14 km, que se extiende desde la ruta troncal en peaje Troncal Agua Amarilla, hacia el norponiente a la localidad de Rafael, lugar donde se conecta con la Ruta Los Conquistadores (Ruta 126). La infraestructura vial con la que cuenta incluye, entre otros, un puente de 245m, ubicado en el km 20,163 sobre el río Itata y los siguientes siete enlaces:

- Enlace Pablo Neruda (Km. 0.00).
- Enlace Confluencia (Km. 18,508).
- Enlace Nueva Aldea (21,080).
- Enlace Florida (Km 51,18).
- Enlace Agua Amarilla (Km. 60,405).
- Enlace Penco (Km. 75,000)
- Enlace Rafael (Km. 0,00 del ramal).

Junto con lo anterior, se cuentan dos pasos a desnivel sobre la línea férrea, intersecciones a desnivel con otros caminos, a través de 39 pasos inferiores y 34 pasos superiores, 287 alcantarillas y 2 pasarelas peatonales, lo que contribuye al mejoramiento del transporte en diversas materias, potenciando el desarrollo de comunas tales como: Chillán Viejo y Chillán ubicadas en la provincia de Diguillín; Ránquil ubicada en la provincia de Itata, Región de Ñuble; y Florida, Tomé y Penco, ubicadas en la provincia de Concepción, Región del Biobío.

Nombre del Contrato Concesión	Ruta Itata (Acceso Norte a Concepción)
Sociedad Concesionaria	Sociedad Concesionaria Autopista del Itata S.A.
Decreto de Adjudicación	DS MOP N° 7 del 06.01.1995
Inicio de Concesión	12.04.1995
Plazo de Concesión	28 años
Término de Concesión	12.04.2023
Decreto Supremo extensión del plazo	DS MOP N°120 de fecha 05/07/2023
Inicio de Extensión de la Concesión	01.07.2023
Fecha de Término de Extensión	31.03.2025
Longitud total Concesión	89,23 kilómetros
Eje Troncal:	km 0,00 – km 75,12
Ramal Rafael:	km 0,00 – km 14,11
Puesta en Servicio Provisoria	23.06.1998, aprobada por Res. D.G.O.P. N° 1.610 (E) del 22.06.1998.
Puesta en Servicio Definitiva	31.12.1998, aprobada por Res. D.G.O.P. N° 3.483 (E) del 31.12.1998.
Inversión Materializada (Incluye Convenio Ad-Referéndum N°2)	UF 7.097.792,17
Convenio Complementario	C C N° 1, de fecha 07.01.2005, aprobado por DS MOP N° 72 del 01.02.2005.
Convenio Ad-Referéndum N° 1	C Ad-R 1, de fecha 23.07.2010 aprobado por DS MOP N° 341 del 03.09.2010.
Convenio Ad Referéndum N° 2	C Ad R 2, de fecha 04.09.2018 aprobado por DS MOP N° 140 del 06.11.2018.
Convenio Ad Referéndum N° 3	C Ad R 3, de fecha 28.06.2022 aprobado por DS MOP N° 107 del 28.06.2022.
Accionistas y su participación	Chilena Global Vía S.A. : 99,999% Global Vía Infraestructura S.A.: 0,001%
Asesoría Inspección Fiscal	Bogado Ingenieros Consultores S.p.A.
Call Center Sociedad Concesionaria	+56 41 2861286
Fono Emergencia S. Concesionaria	+56 41 2861286
Centro(s) Atención	km 60,000 Peaje Troncal Agua Amarilla
Áreas de Servicio	1 – Estación Servicio Shell, km 65,500
Estacionamientos de Camiones	No tiene
N° Postes SOS	29 unidades
Mensajería Variable	No tiene
Página WEB Concesionaria	www.scadi.cl

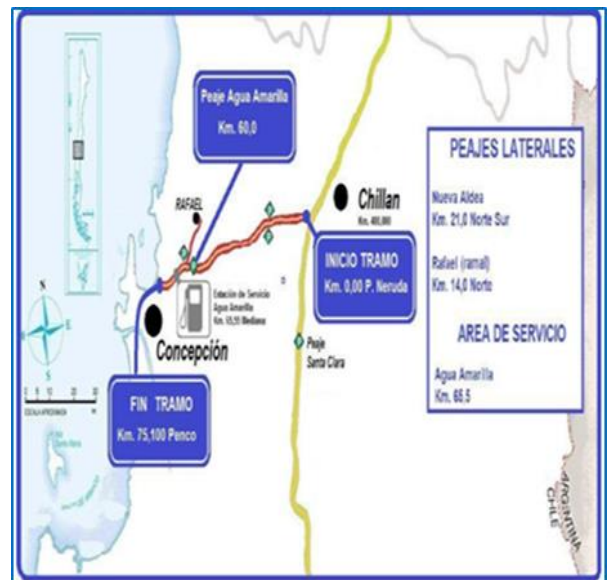

Fuente: mapa caminero



2. INFORMACION DE FLUJO VEHICULAR



Gráfico 1: Flujos Mensuales Comparativos 2023-2024  
Fuente: Reporte 28 SICE



Gráfico 3: Distribución de Flujos por Plaza de Peaje en las 7 categorías consideradas.  
Fuente: Reporte 29 SICE

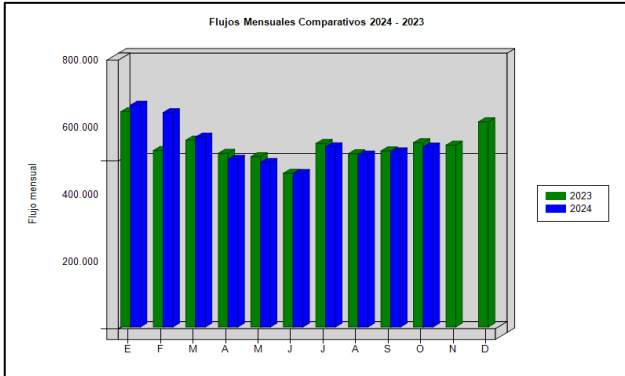

Gráfico 2: Distribución de Flujos por categoría de vehículo  
Fuente: Reporte 29 SICE

El flujo vehicular mensual fue de 536.938 vehículos distribuidos en las 7 categorías consideradas.

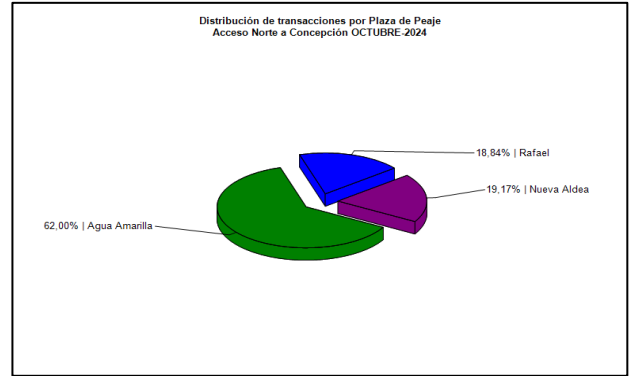
De este flujo el 75,5% corresponde a vehículos livianos y 24,5% restante a vehículos pesados.

El flujo vehicular aumentó en 2,81% respecto del mes anterior y disminuyó en 2,30% respecto del mismo mes del año anterior.

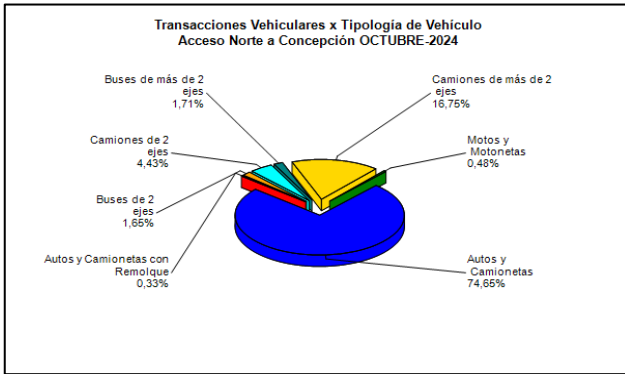
Flujos (transacciones), históricos durante los 5 años de operación

	ENE	FEB	MAR	ABR	MAY	JUN	JUL	AGO	SEP	OCT	NOV	DIC
2020	526.484	539.833	355.759	228.667	288.476	285.702	327.151	328.246	298.091	402.182	463.982	493.070
2021	453.911	274.229	432.842	360.112	465.055	481.566	626.371	580.933	595.046	616.890	607.464	662.111
2022	700.826	654.137	593.767	549.354	542.573	497.706	556.908	535.280	545.163	544.782	528.417	588.872
2023	641.961	526.269	557.081	517.968	507.995	458.523	547.126	516.858	525.021	549.566	542.065	611.701
2024	661.515	639.222	566.201	500.078	490.832	457.545	537.538	512.811	522.263	536.938		

Fuente: Reporte 30 SICE

3. INFORMACION DE INGRESOS

El ingreso mensual fue de \$2.718.328.366, equivalentes a UF 71.588,80 al 31 de octubre 2024. El ingreso mensual aumentó en 9,4% respecto del mes anterior y disminuyó en 4,5% respecto del mismo mes del año anterior, en términos reales.

Considerando sólo los ingresos obtenidos por peajes, podemos decir que el mayor aporte lo hace la Plaza de Peaje Agua Amarilla con MM\$ 2.186,9 (80,45%).



Gráfico 4: Comparativo de Ingresos Mensuales 2023-2024  
Fuente: Reportes AIFE



Gráfico 5: Distribución de Ingresos por Plaza de Peaje  
Fuente: Reporte 32 SICE

4.-ACCIDENTABILIDAD

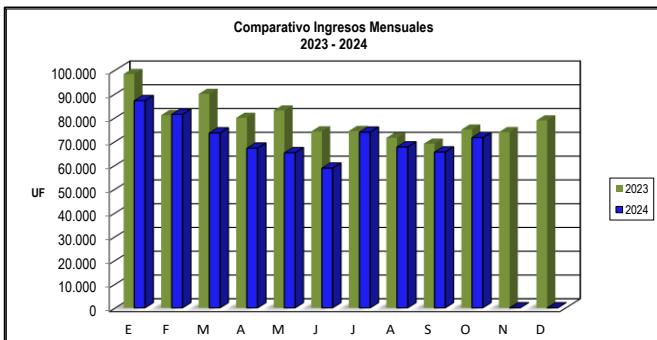

Gráfico 6: Accidentes con y sin Lesionados  
Fuente: Reporte 33 SICE

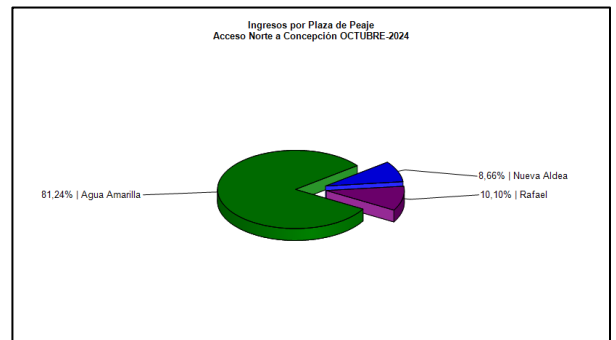

Gráfico 7: Distribución de tipos de Lesionados  
Fuente: Reportes SICE 34

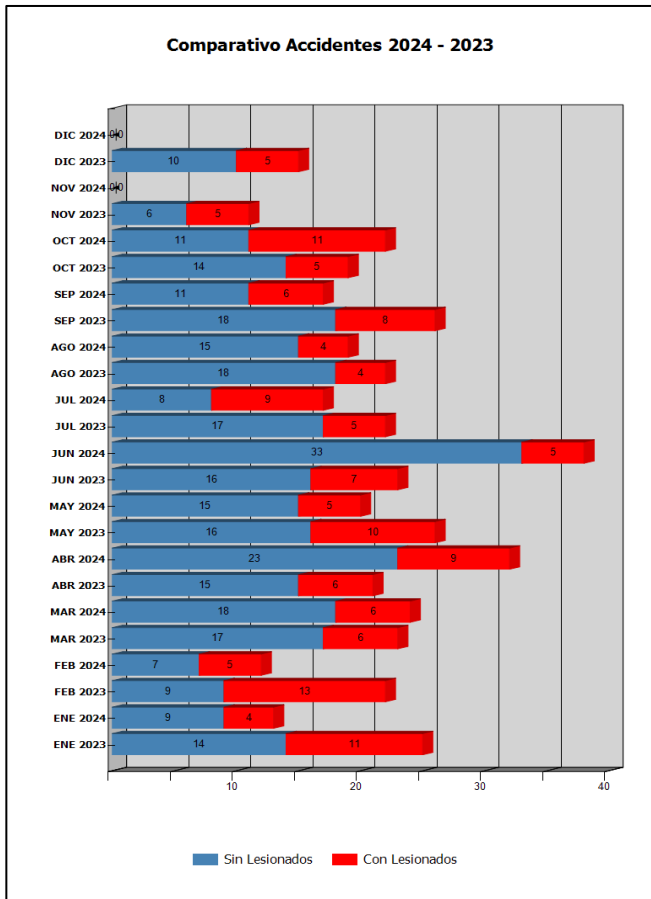

Gráfico 8: Distribución de tipos de Accidentes  
Fuente: Reportes SICE 34

De los gráficos 6 y 7 se puede inferir que, durante el mes de octubre 2024 se registraron 22 accidentes en la ruta concesionada. A raíz de estos accidentes resultaron 44 personas involucradas, cuyo detalle presenta 1 persona fallecida con un 2,27%; 7 personas menos grave con un 15,9%; 9 persona con lesiones leves que representan el 20,5%; 27 personas ilesas, lo que representa un 61,4% del total.

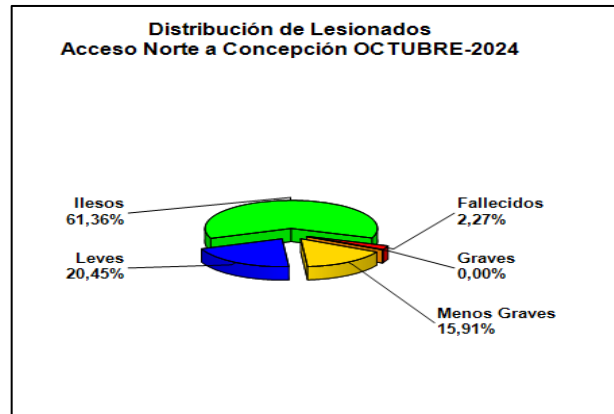
En el gráfico 8 se muestra la distribución del tipo de accidente; 12 choques que corresponden al 54,6%, 5 colisiones igual a 22,7%; 2 de otro tipo con un 9,1% y 1 caída, 1 volcadura y 1 impacto con animal, con un 4,6% cada uno.

	ENE 2023	ENE 2024	FEB 2023	FEB 2024	MAR 2023	MAR 2024	ABR 2023	ABR 2024	MAY 2023	MAY 2024	JUN 2023	JUN 2024	JUL 2023	JUL 2024	AGO 2023	AGO 2024	SEP 2023	SEP 2024	OCT 2023	OCT 2024	NOV 2023	NOV 2024	DIC 2023	DIC 2024
Con Lesionados	11	4	13	5	6	18	6	9	10	5	7	5	5	9	4	4	8	6	5	11	5	0	5	0
Sin Lesionados	14	9	9	7	17	6	15	23	16	15	16	33	17	8	18	15	18	11	14	11	6	0	10	0
Total Acc.	25	13	22	12	23	24	21	32	26	20	23	38	22	17	22	19	26	17	19	22	11	0	15	0

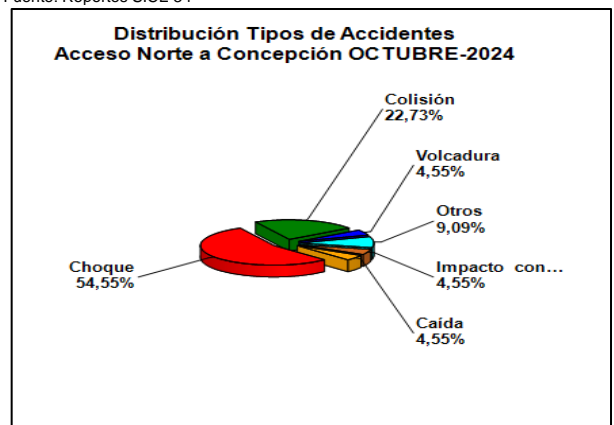
Tabla N° 1, Reporte 33 SICE

Accidentes Acumulados Anuales durante los 5 años de operación

Años	Accidentes		Víctimas				Total Lesionados	Tipos de accidentes con lesionados						
	Total	Con Lesionados	Muertos	Graves	Menos Graves	Leves		Atropello	Caída	Volcaduras	Colisión	Choque	Impacto Animal	Otros
2020	175	61	3	7	19	60	86	1	0	7	11	42	0	1
2021	211	87	7	22	15	107	144	1	5	7	29	42	0	1
2022	257	92	4	19	45	87	155	1	1	6	17	65	0	4
2023	255	85	5	15	25	76	121	4	1	13	40	23	3	1
2024	214	64	3	7	30	49	89	1	1	5	13	41	0	3

Tabla N° 2, Reporte 35 SICE

## 5.- SOLICITUDES CIUDADANAS

Durante el mes de Octubre, se registraron un total de 02 reclamos en el libro Sugerencias y Reclamos ubicado en el Peaje Agua Amarilla y Nueva Aldea, según los registros reportados por la Sociedad Concesionaria Globalvía S.A., dichos libros deben estar a disposición de los usuarios/as en los Peajes Agua Amarilla, Rafael y Nueva Aldea en cumplimiento a las Bases Técnicas de licitación vigentes del Contrato de Concesión Ruta del Itata (Acceso Norte a Concepción).

Mes	1	2	3	4	5	6	7	8	9	10	11	12	Total Reclamos
Enero	0	0	0	1	4	0	1	0	1	0	0	0	7
Febrero	0	0	0	0	1	0	0	0	0	1	0	0	2
Marzo	0	1	1	0	2	0	0	0	4	0	0	0	8
Abril	1	1	1	0	1	0	0	0	0	0	0	0	4
Mayo	0	0	0	1	2	0	0	0	0	0	0	0	3
Junio	0	2	1	1	2	0	0	0	2	1	0	0	9
Julio	0	0	0	0	0	0	0	0	1	0	0	0	1
Agosto	0	1	0	1	5	0	0	0	1	0	0	0	8
Septiembre	0	0	0	1	0	0	0	0	0	1	0	0	2
Octubre	1	0	0	1	0	0	0	0	0	1	0	0	3
Noviembre													
Diciembre													
<b>Total</b>	<b>2</b>	<b>5</b>	<b>3</b>	<b>6</b>	<b>17</b>	<b>0</b>	<b>1</b>	<b>0</b>	<b>9</b>	<b>4</b>	<b>0</b>	<b>0</b>	<b>47</b>

- 1 Comportamiento incorrecto de personal
- 2 Tarifas o grupos tarifarios
- 3 Señalización
- 4 Conservación y Mantenimiento
- 5 Obstáculos en la calzada
- 6 Asistencias
- 7 Congestión
- 8 Iluminación
- 9 Daños por terceros
- 10 Otros
- 11 Agradecimientos
- 12 Sugerencias y consultas

Tabla 3: Reclamos del presente año  
Fuente: Reportes SC

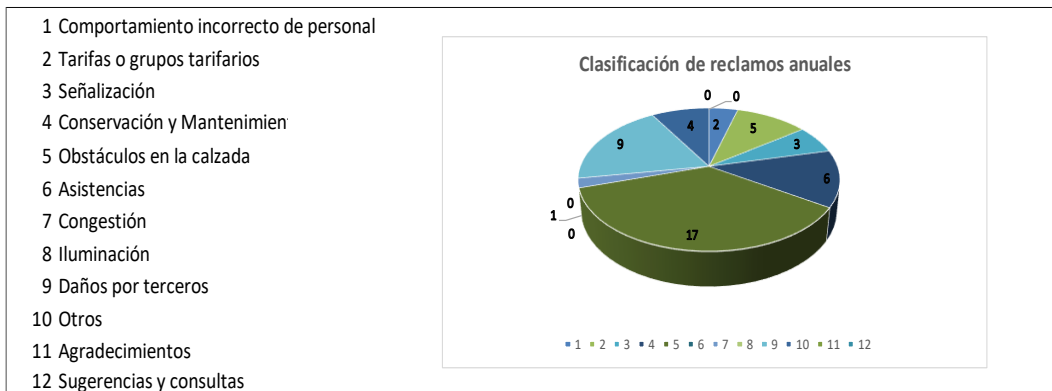

## 6.- ASISTENCIA A USUARIO

MES	TIPO Y NUMERO DE ATENCIONES 2024									TOTAL ASISTENCIAS
	Reparación del Vehículo In Situ	Remolque del Vehículo en Panne	Panne por Falta de Combustible	Detecta Falla de Vehículo y Solicita Otro Servicio	Primeros Auxilios	Primeros Auxilios en Accidente	Traslado de Usuario a Centro Asistencial	Instalación de Señalización Preventiva	Otros	
Enero	134	177	14	0	10	13	3	143	0	494
Febrero	95	174	5	0	6	12	5	125	0	422
Marzo	81	153	19	0	16	24	2	94	0	389
Abril	56	115	15	0	18	32	7	71	0	314
Mayo	62	115	16	0	11	20	4	75	0	303
Junio	53	120	12	0	22	38	7	91	0	343
Julio	71	117	10	0	7	17	8	88	0	318
Agosto	86	109	11	0	11	19	4	84	0	324
Septiembre	67	112	13	0	8	17	5	82	0	304
Octubre	79	107	21	0	11	22	7	79	0	326
Noviembre										
Diciembre										
<b>TOTAL ACUMULADO</b>	<b>784</b>	<b>1.299</b>	<b>136</b>	<b>0</b>	<b>120</b>	<b>214</b>	<b>52</b>	<b>932</b>	<b>0</b>	<b>3.537</b>

Tabla 4: Tabla con las atenciones mensuales y acumuladas  
Fuente: Reportes SC

Durante el mes de octubre 2024 se realizaron 326 solicitudes de atención en la ruta, a través de diferentes medios: citofonía, teléfono directo/celular, vigilancia u otros, siendo la de mayor incidencia Remolque del vehículo en panne, seguido por Instalación de señalización preventiva y Reparación de vehículos in situ.