

1.- DESCRIPCIÓN DEL CONTRATO DE CONCESIÓN

Nombre del Contrato	Autopista Santiago – San Antonio, Ruta 78
Tipología del Contrato	Infraestructura Vial Interurbana
Mandante del Contrato	Ministerio de Obras Públicas (MOP)
Emplazamiento del Proyecto	Regiones: Metropolitana y Valparaíso. Provincias de Santiago, Talagante, Melipilla y San Antonio. Comunas de Pedro Aguirre Cerda, Santiago, Estación Central, Cerrillos, Maipú, Padre Hurtado, Peñaflores, Talagante, isla de Maipo, El Monte, Melipilla, Cartagena, Santo Domingo y San Antonio.
Presupuesto Oficial del Proyecto	UF 21.287.000 + IVA
Superficie del Proyecto	132,8 kilómetros
Superficie Concesionada	9.384.437 m ²
Nombre del Concesionario	Sociedad Concesionaria Autopista San Antonio – Santiago S.A. (SCASAS)
Accionistas del Concesionario	Sacyr Concesiones Chile SpA (99,0 %) – Sacyr Chile S.A. (1,0 %)
Decreto de Adjudicación	Decreto supremo MOP N°10 de 19 enero 2022, publicado en el Diario Oficial el 11 marzo de 2022
Inicio de la Concesión	11 de marzo de 2022
Plazo de la Concesión	30 años (360 meses) o VPI _m ≥ ITC (UF 25.157.777)
Fecha Llamado a licitación	06 de marzo de 2021
Apertura Ofertas Técnicas	29 de octubre de 2021
Apertura Ofertas Económicas	26 de noviembre de 2021
Valor ITC (Ingresos Totales Concesión)	UF 25.157.777
Inicio de Ejecución de las Obras	2026 (estimado)
Puesta en Servicio Definitiva de las Obras	Plazo máximo para la obtención de la PSP de la totalidad de las obras, primer semestre 2029
Término de la Concesión	marzo de 2052 (plazo máximo)
Inspector Fiscal Titular	Silvana Frontier Frontier Res. EX N°261 de 23.01.2025
Inspector Fiscal Suplente	Nicole Albornoz González Res. EX N°261 de 23.01.2025
Asesoría a la Inspección Fiscal de Construcción	Jorge Piddo y Compañía Limitada

Estado de Calificación Ambiental del Proyecto	<p>El EIA del Sector 1, de titularidad de la actual Sociedad Concesionaria, fue presentado para su revisión por la a Inspector Fiscal el mes 16 desde la publicación del DS de Adjudicación de la Concesión (11.07.2023).</p> <p>En el caso del EIA del Sector 2, actualmente con titularidad del Ministerio de Obras Públicas. Por medio de Resolución (E) N°202405001137 de 14 de agosto de 2024, la comisión de evaluación de la Región de Valparaíso da por desistido el EIA del proyecto "Ruta 78 – Fase 1: Acceso Sur a San Antonio", poniéndose término al procedimiento de evaluación de esta.</p> <p>Sin embargo, se está desarrollando un acto administrativo que modifica el contrato de concesión, específicamente en el sector 2, subsector G, donde se está contratando un nuevo EIA para el nuevo trazado de dicho sector</p>
-----------------------------------------------	----------------------------------------------------------------------------------------------------------------------------------------------------------------------------------------------------------------------------------------------------------------------------------------------------------------------------------------------------------------------------------------------------------------------------------------------------------------------------------------------------------------------------------------------------------------------------------------------------------------------------------------------------------------------------------------------------------------------------------------------------------------------------------------------------------------------------------------------

2.- UBICACIÓN DEL PROYECTO

El proyecto se desarrolla entre las ciudades de Santiago y San Antonio, recorriendo la Región Metropolitana y la Región de Valparaíso. Inicia en el enlace con la Ruta 5 y termina en el ingreso al Puerto de San Antonio.



Fig.1.: Emplazamiento del proyecto

3.- DESCRIPCIÓN DEL PROYECTO

La concesión de la Ruta 78 fue re licitada y en la actualidad está vigente la segunda concesión, adjudicada a la Sociedad Concesionaria Autopista San Antonio - Santiago S.A. (SACYR), con fecha 11.03.2022. Este segundo contrato de concesión considera el mejoramiento, construcción, mantención y explotación, tanto de las obras preexistentes, como de las nuevas obras que se construyan, según los estándares fijados para el período de concesión.

Para efectos de organizar el desarrollo de los distintos proyectos y su construcción, la Autopista Santiago - San Antonio (Ruta 78) se separó en dos sectores, los que a su vez están divididos en los subsectores que se detallan a continuación:

Sector	Subsector	Descripción	Dm inicio – Dm fin(4) aprox.	Longitud (km)
1	A	Desde Santiago eje Autopista Central de la Ruta 5 hasta Enlace Rinconada	0 – 14.500 ⁽¹⁾	14,5
	B	Desde Enlace Rinconada hasta Talagante	14.500-39.100 ⁽¹⁾	24,6
	C	Desde Talagante hasta Melipilla	39.100-66.500 ⁽¹⁾	27,4
	D	Desde Melipilla hasta Enlace Reuss	66.500-109.000 ⁽¹⁾	42,5
	E	Ramal (G-82)	0-3.600 ⁽²⁾	3,6
	F	Ramal Leyda-Santo Domingo (G-904)	0-16.000 ⁽³⁾	16,0
2	G	Acceso vial a Puertos desde el Enlace Reuss, cruzando la Av. La Playa y finalizando por el sur al llegar al límite del área perteneciente al nuevo Puerto Exterior de San Antonio, y una extensión con ramales hacia la Rolonda Páido Neruda por el norte	109.000-113.200 ⁽³⁾	4,2

Notas:
(1) Dm referido a la ruta 78.
(2) Dm referido a la ruta G-82.
(3) Dm referido a la ruta G-904.
(4) Dm inicio y fin de los subsectores definidos en la tabla anterior es aproximada. La longitud final quedará definida en el Proyecto de Ingeniería de Detalle que desarrolle el Concesionario.

Tabla 1: Sectores y Subsectores

4.- PRINCIPALES OBRAS DEL PROYECTO

- a) Principales Obras del Sector 1: Mejoramiento de la Estructura Existente
- Actualización de la geometría
 - Modernización de elementos de seguridad
 - Ampliación del tramo Talagante - Melipilla a terceras pistas
 - Mejoramiento de los principales enlaces mediante conexiones expresa – expresa
 - Implementación de Sistema Multi Lane Free Flow
 - Mejoramiento o reparación de puentes, pasarelas y paraderos
 - Intervención de cruces de ferrocarril existentes
- b) Principales Obras del Sector 1: Obras Nuevas
- Par vial a desnivel en ambas direcciones en el tramo urbano de Santiago
 - Nuevo puente Manuel Rodríguez y dos puentes sobre Zanjón de La Aguada
 - 10 nuevos enlaces con conexión expresan–expresa
 - Retornos y atravesos con rutas existentes
 - Pasarelas peatonales, paraderos, veredas y sendas peatonales
 - Elementos de seguridad, vallas de segregación en mediana, defensas de hormigón, reductores de velocidad, etc.
 - Calles de servicio Nuevas Áreas de Servicios Generales y Área de Control
 - Mejoramiento de Rutas G-904 y G-82
 - Relocalización de las Plazas de Pesaje
 - Implementación de Sistema Multi Lane Free Flow
 - Ciclovías, Pantallas Acústicas, Iluminación y Paisajismo
- c) Principales Obras del Sector 2
- Ampliación a terceras pistas del tramo Enlace Reuss hasta Ramales de Accesos Viales a Puerto
 - Rectificación del trazado
 - Normalización de la señalización, demarcación, etc.
 - Mejoramiento del Enlace Barrancas y ampliación del Paso Inferior La Playa
 - Nuevo Acceso a Puerto
 - Mejoramiento de la ventilación e iluminación de actual Trinchera Barros Luco
 - Nuevo Paso Superior Aníbal Pinto
 - Instalación de Pantallas Acústicas en distintos tramos.
 - Implementación de Cámaras de Vigilancia (CCTV), iluminación y paisajismo.

5.- BENEFICIOS DEL PROYECTO

Esta obra tiene por objetivo mejorar los niveles de servicio de la infraestructura, en concordancia con el crecimiento que se han generado en el territorio y en el sistema de actividades que lo componen. Se busca el mejoramiento de las condiciones actuales de confort y seguridad de los usuarios que transitan por la vía, elevando el estándar técnico de las mismas y los niveles de servicio de la vía existente. Al aumentar la capacidad vial, se obtiene como resultado una reducción de accidentes, congestión y contaminación

En de detalle, los beneficios e importancia estratégica de la Ruta, son los siguientes:

- Genera una red más robusta en casos de emergencias. Es decir, aumenta la infraestructura crítica y la capacidad de la vía para responder, rehabilitar y afrontar condiciones desfavorables, como catástrofes naturales que impliquen suspender temporalmente la operación
- Mejora la conectividad transversal con la Ruta 5, eje estructurante del Territorio Nacional
- Genera una red de transporte segura mediante un trazado optimizado
- Mejora el ingreso al Puerto de San Antonio
- Aporta nuevas Áreas de Servicio
- Suma más estacionamientos para vehículos livianos y camiones
- Opera desde un Centro de Control que permite optimizar la Gestión de Tráfico
- Cuenta con un sistema inalámbrico de postes SOS alimentados con celdas fotovoltaicas
- Mejora y ordena las zonas de comercio (Zona Típica Palomitas de Melipilla y Mercado Agrícola de Malloco)
- Aporta una nueva Tenencia de Carabineros
- Dota de un sistema de pago Free Flow a todos los puntos de cobro, con las ventajas de tiempo y seguridad que ello implica
- Permite ahorrar combustible por menores detenciones y a través de la mantención de una velocidad regular
- Responde a las mayores solicitudes de tránsito previstas para la ruta en los próximos años.

6. TARIFAS

Con relación a las tarifas de la Autopista San Antonio – Santiago, Ruta 78, se debe mencionar que, a partir de 01 de julio de 2023, éstas sufrieron el reajuste del 6,65% restante de lo ajustado en enero 2023, acordado entre el MOP y la Sociedad Concesionaria. Lo anterior, con el objeto de hacer frente al contexto social y económico del país, toda vez que la variación anual del IPC, a noviembre 2022, alcanzó un 13,3%, lo que generaría el incremento más alto registrado en los últimos 20 años, por lo que se estableció ajustar la mitad de este porcentaje en enero 2023 y la otra mitad restante en junio 2023.

Es preciso indicar, que a contar de las 0:00 horas del 01.01.2024, las tarifas vehiculares de las actuales plazas de peaje se reajustarán un 4,8%, de acuerdo con el aumento de IPC entre noviembre 2022 y noviembre 2023.

A contar de las 0:00 horas del 06.05.2024, como consecuencia del inicio de las operaciones del nuevo Sistema de Cobro Electrónico Multi Lane Free Flow, entraron en vigencia nuevas tarifas de peajes asociadas a este sistema, las que registrarán hasta el 31.12.2024.

Con relación a las tarifas de la Autopista San Antonio – Santiago, Ruta 78, se debe mencionar que, a contar de las 0:00 horas del 01.01.2025 entraron en vigencia las nuevas tarifas de peajes asociadas a este sistema, las que registrarán hasta el 31.12.2025

7. SUBSIDIOS No se consideran subsidios.

8. AVANCE DE LOS PROYECTOS DE INGENIERÍA DEFINITIVA

En forma paralela a la actual etapa de Explotación del contrato, se inició la etapa de construcción, que incluye el desarrollo de los proyectos, específicamente de la Ingeniería de Detalle (PID). Ésta se aborda por subsectores, de acuerdo con lo determinado por las Bases de Licitación (BALI). La Sociedad Concesionaria ha ido presentando los distintos proyectos y éstos están siendo revisados por la Inspección Fiscal y por los diferentes especialistas de la Dirección General de Concesiones. El avance de la ejecución de los Proyectos de Ingeniería de Detalle al 31 de enero 2025 fue de un 33,4%.

La medición de avance de ejecución del PID se determina mediante el procedimiento detallado en el Memorandum N°0205 del jefe de División de Construcción, de fecha 30 de septiembre de 2021

Avance de Ejecución del PID (%):	33,4%
Avance de Aprobación del PID (%):	0%

9.- INICIO DE OBRA

Contrato en fase de explotación.

BALI	Estimado	Autorizado	Documento de autorización Fecha y N° (Libro de obra, oficio)	Tramos
1.9.2.6	nov-26			A
1.9.2.6	nov-26			B
1.9.2.6	sept-26			C
1.9.2.6	sept-26			D
1.9.2.6	jul-25			F
1.9.2.6	abr-24			G
1.9.2.6		16.08.2024	LOD FoI N°392 LPR	COAVECS
1.9.2.6		16.08.2024	LOD FoI N°393 LPR	ETC

10.- AVANCE DE LA OBRA

Contrato en fase de explotación.

Cabe mencionar que, a la fecha, se han finalizado las obras de pódicos y de las nuevas conexiones vía expresa – vías locales (COAVECS), las que forman parte de la implementación del Sistema de Cobro Free Flow.

Durante el mes de noviembre 2024 se han concluido la demolición de la totalidad de plazas de peajes manuales, con un avance de 100%, actualmente se realizan labores de mejoramiento de Seguridad Vial.

11.- MANO DE OBRA

Total	Mes ene 2025
Mano de Obra Ingeniería	57
Mano de Obra Construcción	0
Mano de Obra Operación	314
Empleos Indirectos	56

OBS:

Mano de obra: Personal exclusivamente relacionado con la ejecución de obra. Definiendo Contratistas y Subcontratistas.

Empleo indirecto: Todo el personal que no fue considerado en lo exclusivo a la ejecución de obra. Por ejemplo, AIF, servicios de aseo, transporte, entre otros.

12.- HECHOS RELEVANTES

CAMBIOS DE SERVICIO:

Se han gestionado en conformidad a los requerimientos de la Dirección de Vialidad (DV) los oficios de notificaciones a las Empresas de Servicios, solicitando el traslado de sus instalaciones que interfieren con las obras ubicadas en la Ruta 78, específicamente en Conexiones Adicionales Vía Expresa “Calle de Servicio (Sector Enlace Chifigüe)” y Ruta G-904-San Juan-Lo Gallardo-a Coresa.

13.- DESCRIPCIÓN FOTOGRÁFICA

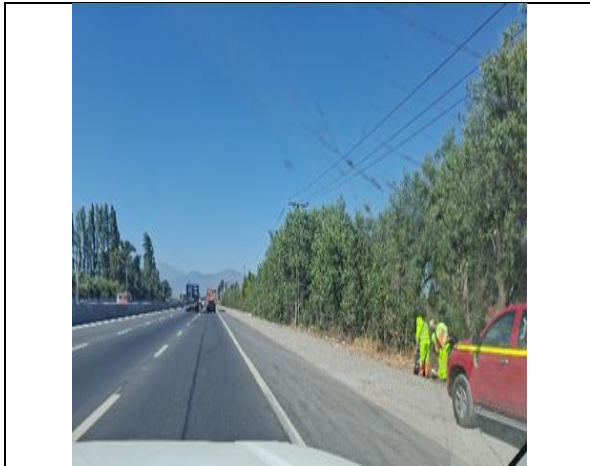

Limpieza y mantenimiento de faja km.30+300-Asc



Roce de Faja Vial km. 87+800



Paisajismo Enlace Melipilla km. 66+700

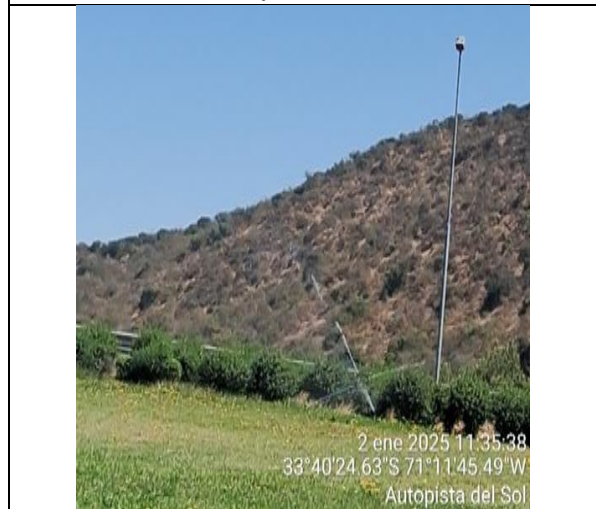

Riego de Paisajismo -km. 66+700



Roce de Faja Vial km.67+400

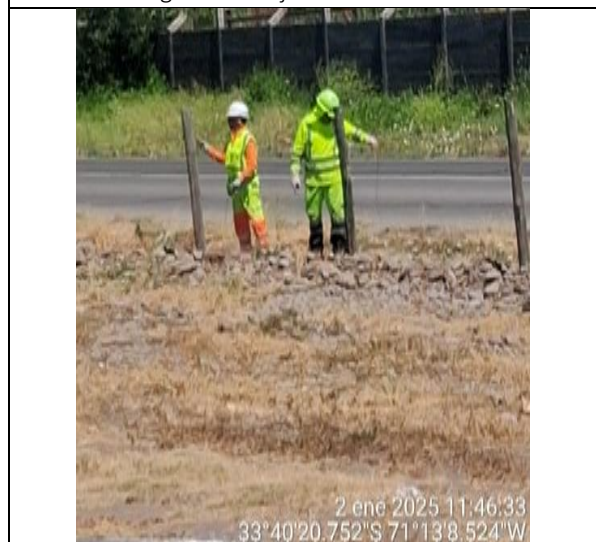

Reparación de Cercos km. 67+800



Limpeza de faja Fiscal CSD km. 68+100



Paisajismo Enlace Melipilla km. 66+700



Roce con tractor desbrozador – km. 73+450



Mantención de cercos km. 85+600



Reparación de Juntas de Dilatación Puangue- km.79+280



Mantención de Calle de Servicio Izquierda km. 100+200



Reparación de cercos Km.69+200



Aplicación de Herbicidas 87+800



Reposición de cercos -km. 67+700



Limpieza de Cunetas km.91+280



Retiro de material- Sepultura km. 84+660

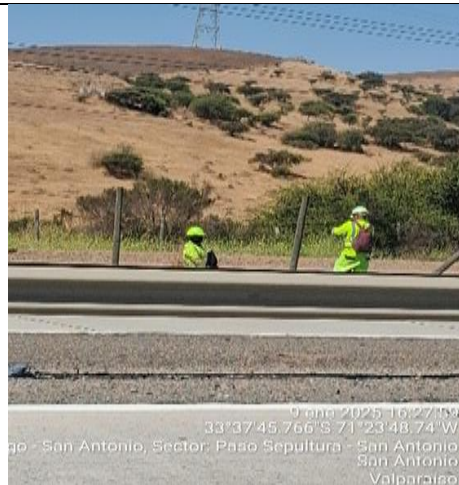

Limpieza de faja km. 86+100



Recolección de basuras grandes - km. 68+100



Reparación de bermas Km. 42+900



Limpieza y mantención de faja descendente km. 16+600



Roce Mecanizado km. 64+700



Roce de faja descendente km. 35+400



Roce de faja km. 83+280



Reparación de Cercos km. 69+700



Limpieza y mantención de faja km. 12+000



Paisajismo Enlace Melipilla km. 65+500



Instalación de defensas doble onda Km. 21+700



Limpieza Soleras km. 81+100-



Roce de faja km.53+600



20 ene 2025 15:31:27
 33°39'12.974" S 71°15'34.057" W
 Camino Esmeralda
 Esmeralda
 Melipilla

Reperfilado de CSDkm. 72+500



21 ene 2025 12:28:00
 33°34'28.7715" S 71°30'40.727" W
 G-952

Bacheo en berma km. 98+860



20 ene 2025 15:12:59
 33°40'21.061" S 71°13'56.071" W
 200 Dolores Pozo de Romanini
 Melipilla

Reparación de Cercos Km. 69+000



23 ene 2025 11:57:02
 33°39'36.182" S 71°15'5.094" W

Aplicación de Herbicida km. 71+300



21 ene 2025 11:09:54
 33°36'20.9143" S 71°15'58" W
 Melipilla

Reperfilado de CSD km. 74+800



Poda de árboles km. 60+700

14.- ETAPA DE EXPLOTACIÓN

14.1.- INFORMACIÓN DE FLUJO VEHICULAR (Transacciones)

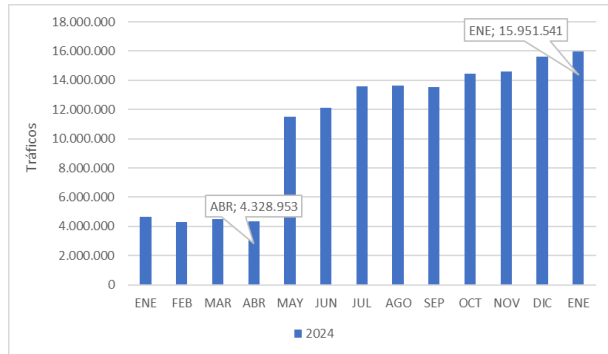

Nota: Flujos enero 2025 Considera Flujos del 06.05.2024
 Gráfico 1: Flujos Mensuales Comparativos 2025
 Fuente: Reporte 28 SICE



Gráfico 2: Distribución de Flujos de enero 2025, por categoría de vehículo
 Fuente: Reporte 29 SICE



Gráfico 3: Distribución de Flujos de enero 2025, por Plaza de Peaje
 Fuente: Reporte 29 SICE

El flujo vehicular durante el mes de noviembre fue de 15.951.541 vehículos, distribuidos en las 7 categorías existentes. De este flujo, el 87%, corresponde a vehículos livianos y el 13% restante a vehículos pesados.

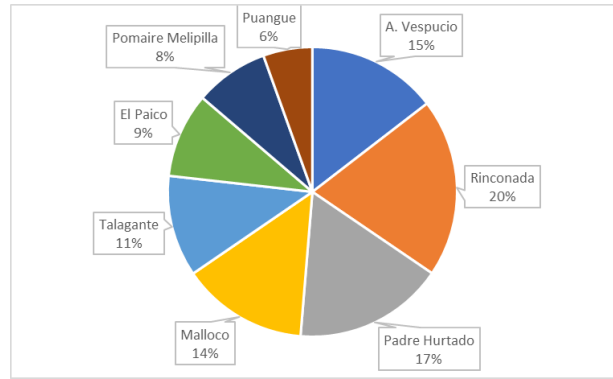
Año/Mes	ENE	FEB	MAR	ABR	MAY	JUN	JUL	AGO	SEP	OCT	NOV	DIC
2020	1.753.441	1.646.075	1.290.780	1.471.886	1.444.880	1.738.961	1.911.460	2.642.569	3.018.611	3.308.350	3.594.914	3.618.094
2021	3.435.337	3.378.550	3.172.964	2.650.023	3.259.651	3.101.998	3.808.062	3.945.158	3.966.333	4.255.929	4.078.841	4.506.536
2022	4.264.318	3.883.454	4.360.208	4.317.952	4.384.721	4.106.843	4.275.752	4.485.191	4.408.094	4.583.978	4.413.783	4.730.679
2023	4.590.319	4.068.277	4.503.652	4.293.930	4.380.230	4.133.606	4.404.194	4.313.336	4.204.659	4.399.860	4.353.360	4.723.372
2024	4.654.782	4.279.358	4.516.940	4.328.953	11.515.207	12.134.839	13.601.577	13.627.845	13.528.290	14.430.131	14.603.695	15.613.469
2025	15.951.541											

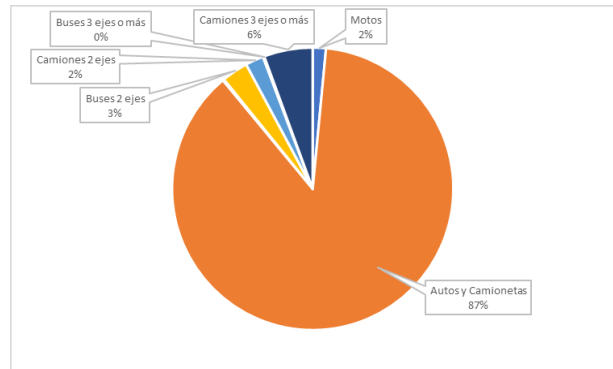
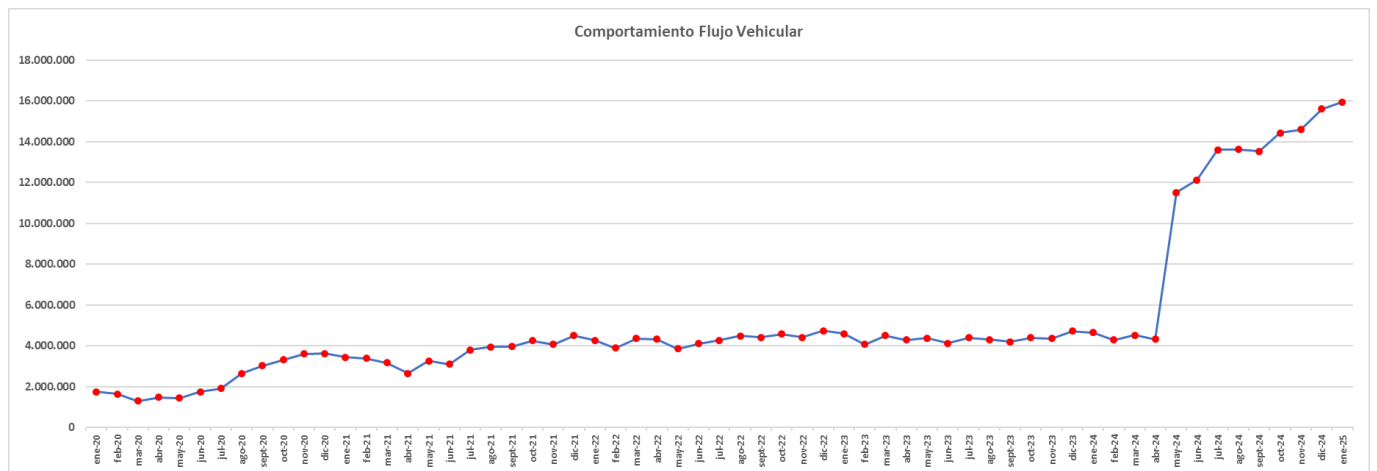

Flujos (transacciones) históricos últimos 7 años
 Fuente: Reporte 30 SICE

14.2.- INFORMACIÓN DE INGRESOS

Comparativa años 2022 - 2025

El ingreso mensual aumentó 10,8% respecto del mes anterior, además, disminuyó -4,9% respecto del mismo mes del año anterior.



Gráfico 4: Comparativo de Ingresos Mensuales

El ingreso total mensual alcanzó un monto de \$8.226.653.985, equivalentes a UF 214.323 al 31/01/2025. En enero el aporte a dichos ingresos se realizó en Plaza Américo Vespucio con MM\$1,766 (21,5%).

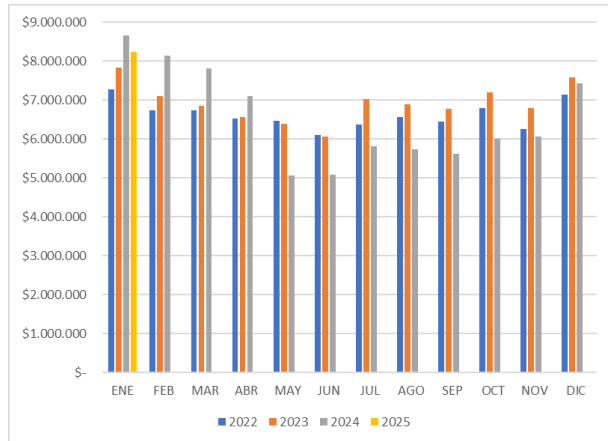

Gráfico 5: Distribución histórica de Ingresos y tránsitos Ruta 78

14.3.- ACCIDENTABILIDAD

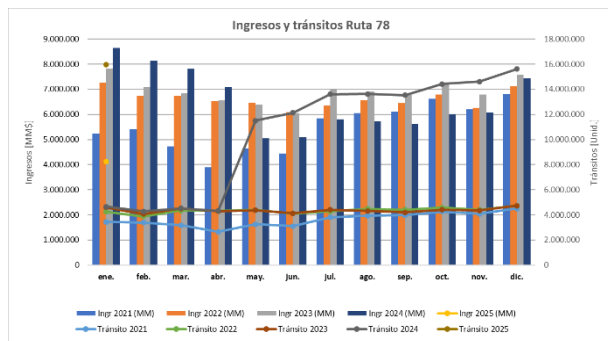

Gráfico 6: Comparativo Accidentes 2024.

Fuente : Reporte 33 SICE

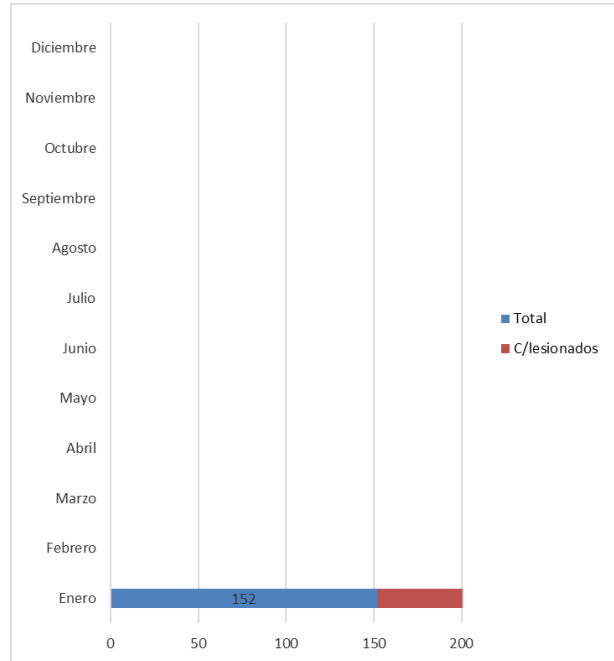

Gráfico 7: Distribución de tipos de Lesionados

Fuente: Reporte 34 SICE



Gráfico 8: Distribución de tipos de Accidentes

Fuente : Reporte 34 SICE

Respecto a las causas de los accidentes ocurridos durante el mes de enero 2025, el 59,2% fue debido a una Falla humana, en tanto que un 20,4% fue originado a Otras causas no identificadas. Se destaca la ocurrencia de 20 accidentes originado por Animal u obstáculo en la vía con un 13,1% de incidencia.

De las personas que se vieron involucradas en los 274 accidentes registrados durante el mes de enero 2025, un 72,9% resultó ileso, un 19,3% tuvo lesiones leves, mientras que un 5,5% resultó con lesiones de carácter menos grave, en tanto un 2,2% fue grave. Se registran 0 víctimas fatales como consecuencia de estos accidentes.

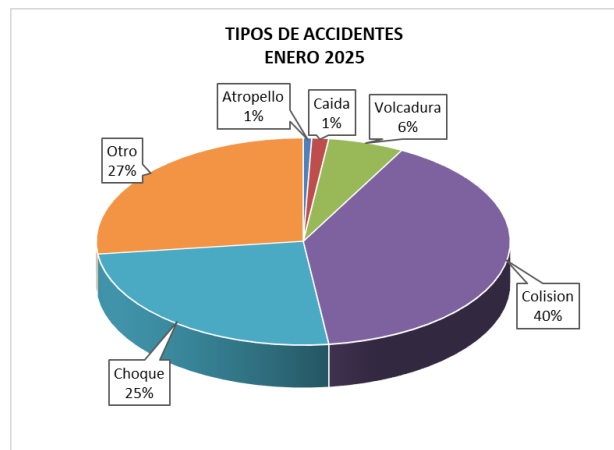
Mes	Accidentes	
	Total	C/lesionados
Enero	152	49
Febrero		
Marzo		
Abril		
Mayo		
Junio		
Julio		
Agosto		
Septiembre		
Octubre		
Noviembre		
Diciembre		
Total	152	49

Fuente: Reporte 33 SICE

14.4.- RECLAMOS DE USUARIOS

	ene-25	feb-25	mar-25	abr-25	may-25	jun-25	jul-25	ago-25	sept-25	oct-25	nov-25	dic-25
1= Personal	760											
2= Tarifas	16											
3= Señalización	0											
4= Condiciones de vía	93											
5 = Obstáculos en la vía	0											
6 = Asistencias	1											
7 = Congestión	0											
8 = Iluminación	0											
9 = Daños por terceros	23											
10 = No clasificables	144											
11 = Televía	1.388											
12 = Free Flow-TAG	4											
13 = Cobranza/ deuda/ Pago	7.300											
14 = Infracciones	822											
15 = Posible Clonación	25											
16 = Agradecimientos	0											
17 = Denuncias/ Sugerencias	9											
18 = Nulos	0											
Total	10.585	0	0	0	0	0	0	0	0	0	0	0

Los reclamos de usuarios se clasifican en 4 grandes grupos en este mes la mayoría se concentra en temas de cobranzas, Televía, Personales e Infracciones



Gráfico 10: Distribución de reclamos por Área Temática

14.5.- ASISTENCIA A USUARIO

Mes	Tipo y Nº de atenciones									Total Asistencias
	1	2	3	4	5	6	7	8	9	
Enero	674	551	117	0	8	3	0	0	10	1.363
Febrero										0
Marzo										0
Abril										0
Mayo										0
Junio										0
Julio										0
Agosto										0
Septiembre										0
Octubre										0
Noviembre										0
Diciembre										0
Total	674	551	117	0	8	3	0	0	10	

- 1: Reparación del vehículo in situ
- 2: Remolque del vehículo en panne
- 3: Panne por falta combustible del vehículo
- 4: Detecta falla de vehículo y solicita otro servicio
- 5: Primeros auxilios
- 6: Auxilio
- 7: Traslado de usuario a centro asistencial
- 8: Instalación de señalización preventiva
- 9: Otros

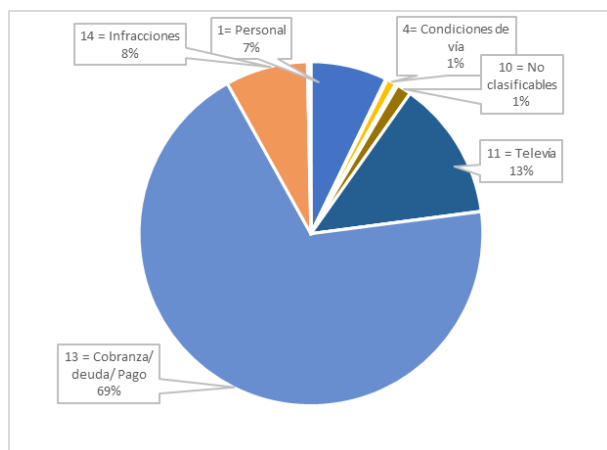
Gráfico 11: Tabla con las atenciones mensuales y acumuladas

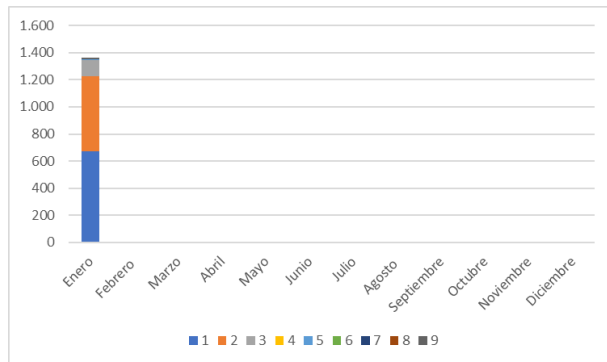

Gráfico 12: Distribución porcentual de las Asistencias

Durante el mes de noviembre se efectuaron 1.363 solicitudes de atención en la ruta, realizadas a través de diferentes medios: citofonía, teléfono directo/celular, vigilancia u otros; (para una solicitud puede ser necesario proporcionar más de un servicio o atención a la vez). El principal requerimiento fue el Reparación de vehículo in situ con un 49,4,0% de las atenciones. Le siguen, Remolque de vehículo en panne y panne por falta de combustible del vehículo con un 40,4% y un 8,6% respectivamente.