

I. ANTECEDENTES GENERALES DEL CONTRATO DE CONCESIÓN

1.- DESCRIPCIÓN DEL CONTRATO DE CONCESIÓN

Nombre del Contrato	Concesión Ruta del Itata.
Tipología del Contrato	Infraestructura Vial Interurbana.
Mandante del Contrato	Ministerio de Obras Públicas.
Emplazamiento del Proyecto	Regiones de Ñuble y Biobío. Abarca las comunas de Chillán y Chillán Viejo, en la provincia de Diguillín; Ránquil, en la provincia de Itata; y Florida, Tomé, Penco y Concepción, en la provincia de Concepción.
Presupuesto Oficial del Proyecto	UF 12.527.000. (NETO)
Longitud del Proyecto	96,1 kilómetros apróx.
Nombre del Concesionario	Sociedad Concesionaria Bosques del Itata S.A.
Accionistas del Concesionario	Sacyr Concesiones Chile SPA (99%) y Sacyr Chile S.A. (1%)
Decreto de Adjudicación	D.S. MOP N°169 del 10 diciembre 2024.
Inicio de la Concesión	14-03-2025 Publicada en el Diario oficial
PSP de Obras Preexistentes	01-04-2025 (Res. Exenta DGC N° 997 del 31 03.2025)
Plazo de la Concesión	Plazo variable (VPI ≥ ITC), o un máximo de 540 meses (45 años)
Fecha Llamado a licitación	17.08.2023
Apertura Ofertas Técnicas	13.09.2024
Apertura Ofertas Económicas	11.10.2024
Valor ITC (Ingresos Totales Concesión)	UF 15.919.078
Inicio de Ejecución de las Obras	1) Las obras Nuevos Accesos y Obras de Conexión: se prevé comenzarán en el mes de abril del 2026. 2) Las obras relacionadas con el PID de los sectores S1 y S2, se iniciarán una vez que se cuente con la aprobación de los Proyectos de Ingeniería de Detalle. 3) Las obras relacionadas con el PID del sector S3, se iniciará una vez que se disponga de la respectiva RCA favorable o el pronunciamiento de la Autoridad Ambiental..
Puesta en Servicio Definitiva de las Obras	04 de agosto 2032 apróx
Término de la Concesión	Marzo 2070 (sujeto a plazo variable).
Inspector Fiscal Titular	Arturo Parada Valenzuela
Inspector Fiscal Suplente	Renato Gaete Menéndez
Asesoría a la Inspección Fiscal de Construcción	Axioma Ingenieros Consultores S.A.

TABLA 1. Antecedentes del Contrato.

2.- UBICACIÓN DEL PROYECTO

El Proyecto se emplaza en las regiones de Ñuble y Biobío. Abarca las comunas de Chillán y Chillán Viejo, en la provincia de Diguillín; Ránquil, en la provincia de Itata; y Florida, Tomé, Penco y Concepción, en la provincia de Concepción.

La longitud aproximada de la Concesión es de 96,1 km. Considera las Rutas 152 y 158, de 75,1 km y 14,1 km, respectivamente, y un nuevo trazado de 6,9 km que conectará de forma directa a la Ruta 152 con la Ruta.

2.1.- IMAGEN O MAPA DE LA UBICACIÓN DEL PROYECTO



Imagen 1. Mapa de ubicación del Contrato.

3.- DESCRIPCIÓN DEL PROYECTO

Este Proyecto consiste en términos generales en el mejoramiento, construcción, mantención y explotación tanto de las obras preexistentes como de las nuevas obras que comprende la concesión. Lo anterior, con el objeto de mejorar el Estándar Técnico y los Niveles de Servicio de la ruta y, por consiguiente, garantizar condiciones de seguridad y confort a sus usuarios. Este contrato fue adjudicado mediante D.S. MOP N°169 del 10 diciembre 2024, y publicado en el Diario Oficial el día 14 de marzo de 2025, dando inicio a la concesión el mismo día.

Mediante Resolución Exenta DGC N°997 de fecha 31.03.2025, a partir de las 00:00 horas del 01 de abril 2025, se da inicio la Puesta en Servicio Provisionaria de las Obras Preexistentes, de la obra pública fiscal denominada "Concesión Ruta Del Itata".

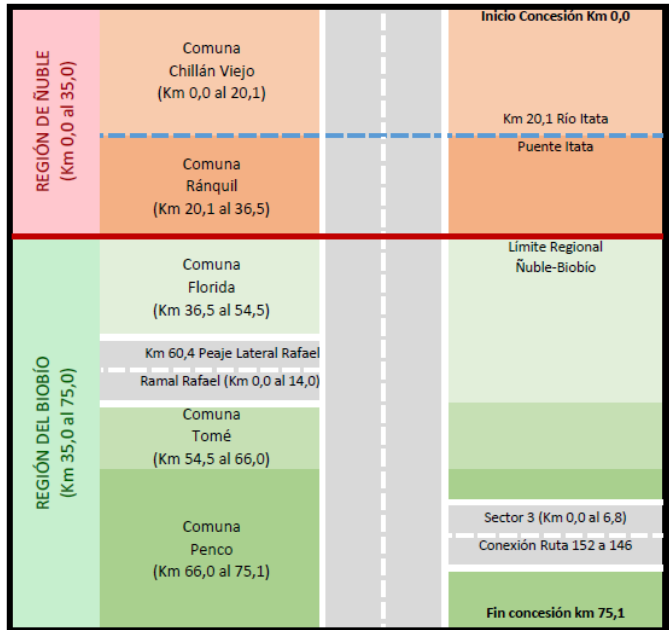
Actualmente el contrato se encuentra en Fase 1 de la Etapa de Explotación y Etapa de Construcción (Fase de Ingeniería).

4.- PRINCIPALES OBRAS DEL PROYECTO

Como parte de las principales obras que conforman el Proyecto y que se encuentran contenidas en las Bases de Licitación de acuerdo a la tabla que se muestra a continuación:

Sector	Descripción	Dm inicio aproximada (Km)	Dm final aproximada (Km)	Longitud aproximada (km)
1	Ruta 152	0.000 ⁽¹⁾	75.120 ⁽¹⁾	75,12
2	Ruta 158	0.000 ⁽²⁾	14.110 ⁽²⁾	14,11
3	Conexión Rutas 152 y 146	0.000 ⁽³⁾	6.873 ⁽³⁾	6,873

TABLA 2. Obras del proyecto.

Notas:

- (1) : Dm referido al eje actual de Ruta 152.
 (2) : Dm referido al eje actual de la Ruta 158.
 (3) : Dm referido al proy. de la nva. conexión entre la Ruta 152 y la Ruta 146.

i) Sector 1: Para este Sector de la concesión, definido en el artículo precedente, el Proyecto considera la construcción por parte del Concesionario de obras de rehabilitación para la infraestructura preexistente y nuevas obras de mejoramiento, las cuales se enuncian en términos generales a continuación:

a) Obras de rehabilitación.

- a.1) Rectificaciones de trazado en varios tramos de la ruta, considerando rectificaciones tanto en planta como en alzado.
- a.2) Rehabilitación y/o reposición de pavimentos en las calzadas preexistentes.
- a.3) Ampliación de estructuras.
- a.4) Actualización de la seguridad vial y señalización de la ruta.
- a.5) Reconfiguración de paraderos y aceras peatonales.
- a.6) Rehabilitación de puente existente.
- a.7) Intervención en puente existente y pasos desnivelados.
- a.8) Mejoramiento de accesos a la ruta.
- a.9) Tratamiento de taludes.
- a.10) Mejoramiento de los sistemas de saneamiento y drenaje.
- a.11) Elementos de seguridad para las estructuras existentes. Incluye iluminación y valla antivandálica en pasarelas peatonales, pasos desnivelados y puente.

b) Obras de mejoramiento.

- b.1) Construcción de nuevo puente peatonal aldaño al puente Itata.
- b.2) Implementación de un nuevo sistema de cobro de peaje electrónico.
- b.3) Nuevos enlaces con la ruta.
- b.4) Obras de conectividad transversal.
- b.5) Construcción de nuevas pasarelas.
- b.8) Rectificaciones de ancho de plataforma.
- b.9) Implementación de elementos de seguridad vial y señalización de tránsito, incluyendo señalización variable.
- b.10) Plaza de Pesaje.
- b.11) Nuevas áreas de servicios generales y nueva área de atención de emergencias.
- b.12) Iluminación y paisajismo.
- b.13) Cierres perimetrales.
- b.14) Tramos de calles de servicio.
- b.15) Tramos de ciclovías.

b.16) Cámaras de vigilancia y circuito cerrado de televisión.

b.17) Construcción de tramos de terceras pistas

ii) Sector 2: Para este Sector de la concesión, definido en el artículo precedente, el Proyecto considera la construcción por parte del Concesionario de obras de rehabilitación para la infraestructura preexistente y nuevas obras de mejoramiento, las cuales se enuncian en términos generales a continuación:

a) Obras de rehabilitación.

- a.1) Rectificación del trazado en varios tramos de la ruta, considerando rectificaciones tanto en planta como en alzado.
- a.2) Rehabilitación y/o reposición de pavimentos en las calzadas preexistentes.
- a.3) Actualización de la seguridad vial y señalización de la ruta.
- a.4) Reconfiguración de paraderos y aceras peatonales.
- a.5) Mejoramiento de accesos a la ruta.
- a.6) Obras de contención de taludes.
- a.7) Mejoramiento de los sistemas de saneamiento y drenaje.
- a.8) Elementos de seguridad para las estructuras existentes. Incluye iluminación y valla antivandálica en pasos desnivelados.

b) Obras de mejoramiento.

- b.1) Nuevos enlaces con la ruta.
- b.2) Construcción de nuevas pasarelas.
- b.3) Incorporación de paraderos de buses y circuitos peatonales.
- b.4) Rectificaciones de ancho de plataforma.
- b.5) Implementación de elementos de seguridad vial y señalización de tránsito.
- b.6) Iluminación y paisajismo.
- b.7) Cierres perimetrales

iii) Sector 3: Para este Sector de la concesión, definido en el artículo precedente, el Proyecto considera la construcción de nuevas obras por parte del Concesionario, las cuales se enuncian en términos generales a continuación:

- a) Construcción de una nueva conexión entre la Ruta 152 y la Ruta 146, mediante un perfil en doble calzada con 2 (dos) pistas por sentido
- b) Enlaces desnivelados.
- c) Atravesos con vías existentes.
- d) Puente sobre el río Andalién.
- e) Viaductos.
- f) Implementación de elementos de seguridad vial y señalización de tránsito, incluyendo señalización variable.
- g) Implementación de un sistema de cobro de peaje electrónico.
- h) Obras de saneamiento y drenaje.
- i) Contención de taludes.
- j) Nuevos teléfonos S.O.S.
- k) Cámaras de vigilancia y circuito cerrado de televisión.
- l) Iluminación y paisajismo.
- m) Cierres perimetrales

5.- BENEFICIOS DEL PROYECTO

Los tramos de la Concesión Ruta del Itata, permitirán ahorrar tiempos de viaje, ofrecer más seguridad vial, confort a los usuarios y conecta en forma expedita a grandes centros urbanos del centro y sur del país. Une a importantes centros productivos con mercados locales.

Potencia una relación interregional más fluida entre las comunas y provincias de las Regiones de Ñuble, Biobío.

Tiene vigilancia caminera las 24 horas, 29 citófonos S.O.S. de emergencia cada dos kilómetros a ambos lados de la ruta, auxilio mecánico con grúas de alto tonelaje y livianas, ambulancia y primeros auxilios, servicios de control, demarcación, señalización, tres áreas de servicios generales, con espacios de recreo, agua potable y servicios higiénicos.

Con la implementación de un sistema TAG (Free Flow y Stop & Go), se otorgará mayor fluidez al tráfico, evitando las congestiones en plazas de peajes, logrando como objetivo reducir los tiempos de espera.

Servicios contemplados en el contrato de concesión:

- Conservación de las Obras preexistentes y Nuevas.
- Aseo y Control de Plagas en Áreas de Servicios.
- Gestión de Basuras y Residuos en Áreas de Servicios.
- Atención de Emergencias para usuarios.

SERVICIOS DE ATENCIÓN COMERCIAL

La Sociedad Concesionaria deberá poner a disposición de los usuarios, servicios de atención comercial, los cuales deberán ser presenciales, telefónicos y virtual. Dentro de los servicios que deberán estar a disposición a lo menos, y sin ser taxativos, se identifican los siguientes:

- Reclamos y Consultas de los usuarios.
- Obtención de copias de documentos de cobro.
- Canales de Recaudación.
- Información de Infractores.
- Recaptación de deudas.
- Cierre de convenios.
- Atención generalizada de las solicitudes de clientes.

5.1 BENEFICIARIOS DIRECTOS

Más de 1.000.000 de personas pertenecientes a la entre las comunas y provincias de las Regiones de Ñuble y Biobío se verán beneficiadas por el proyecto.

6. TARIFAS

A continuación, se muestran las Tarifas vigentes desde el 01/01/2026, según lo indicado en Artículo 1.14.2.5.1 BALI, por categoría de vehículo y plaza de peaje:

Tipo de Vehículo	Clase de Vehículo	Tarifas (\$)			
		Agua Amarilla	Rafael	Nueva Aldea	TSC
1	Motos, cuatrimotos y motonetas	\$2.200	\$800	\$500	\$700
2	Autos y camionetas	\$4.400	\$1.700	\$1.000	\$1.500
3	Autos y camionetas con remolque	\$6.600	\$2.500	\$1.500	\$2.200
4	Buses de dos ejes y casas rodantes	\$9.700	\$3.700	\$2.200	\$3.200
5	Camiones, maquinaria agrícola y maquinaria de construcción de dos ejes	\$9.700	\$3.700	\$2.200	\$3.200
6	Buses de más de dos ejes	\$13.200	\$5.100	\$3.100	\$4.400
7	Camiones, maquinaria agrícola, maquinaria de construcción de más de dos ejes y vehículos con sobredimensión	\$19.800	\$7.600	\$4.600	\$6.600

TABLA 3: Tarifas publicadas con fecha 16/12/2025, a través de medios de prensa escritos, Diario "Las Últimas Noticias", página 36 y "Diario Concepción", página 05. Fuente: Elaboración Propia.

7.- AVANCE DE LOS PROYECTOS DE INGENIERÍA DEFINITIVA

7.1 NUEVOS ACCESOS Y OBRAS DE CONEXIÓN

A la fecha continúa la revisión de los Proyectos de Ingeniería de Detalle (PID) de las obras asociadas a nuevos accesos y obras de conexión. Durante febrero de 2026 se aprueban 26 proyectos de ingeniería de detalle de las 30 obras, representando un 87% de avance de esta etapa. Las obras restantes se prevé su aprobación en la primera quincena de marzo.

En los próximos meses se continuará con revisión de Proyectos de Ingeniería de Detalle según el siguiente cronograma; Sector 2, Proyecto vial marzo 2026, otros proyectos mayo 2026; sector 1, Proyecto vial mayo 2026, otros proyectos julio 2026; sector 3, Proyecto vial julio 2026, otros proyectos septiembre 2026.

Avance de Ejecución del PID Nuevos Accesos y Obras de Conexión (%):	0%
Avance de Aprobación del PID Nuevos Accesos y Obras de Conexión (%):	87%

TABLA 4. Avances de los PID.

8.- AVANCE DE LA OBRA

A la fecha no se han ejecutado obras.

Mes-Año	Avance Físico de la Obra (%)		
	Anterior	Mensual	Acumulado
Enero-2026	0	0	0

TABLA 5. Avances de la Obra.

9.- MANO DE OBRA

El monto indicado corresponderá al total anexo Mano de Obra de ingeniería, de construcción y operación en caso que corresponda, y empleo indirecto.

Total	F	M	Total Enero 2026
Mano de Obra Ingeniería	18	118	136
Mano de Obra Construcción	0	0	0
Mano de Obra Operación	92	168	260
Empleos Indirectos	19	22	41

TABLA 6. Mano de obra Sociedad Concesionaria

DESCRIPCIÓN FOTOGRÁFICA



Roce y Limpieza de la Faja. Ruta 152, Km 49,300.



Limpieza de mediana. Ruta 152, Km 61,340.

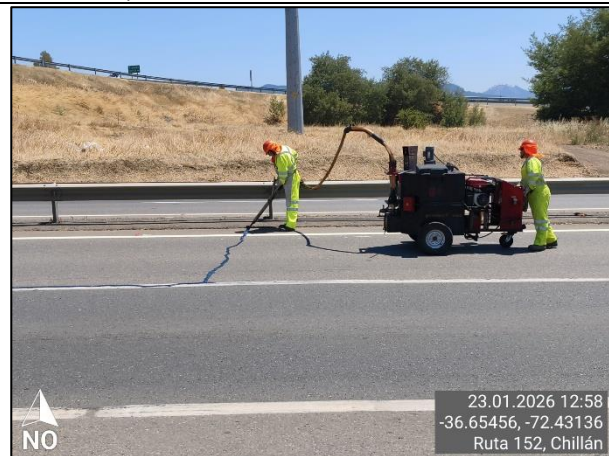

Sellado de Grietas. Ruta 152, Km 18,100

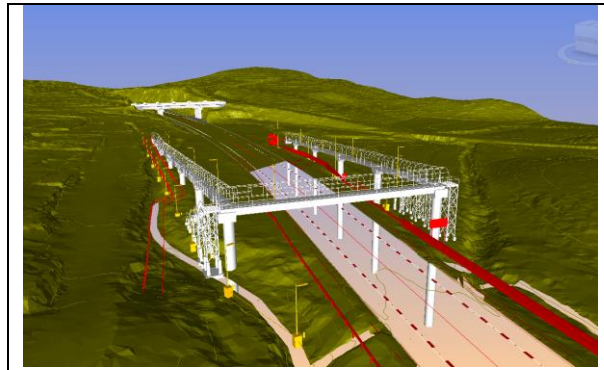

Avance del PID: Pasarela Agua Tendida

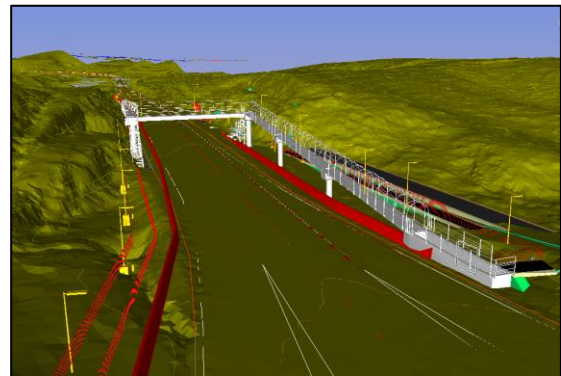

Avance del PID: Pasarela Agua Amarilla

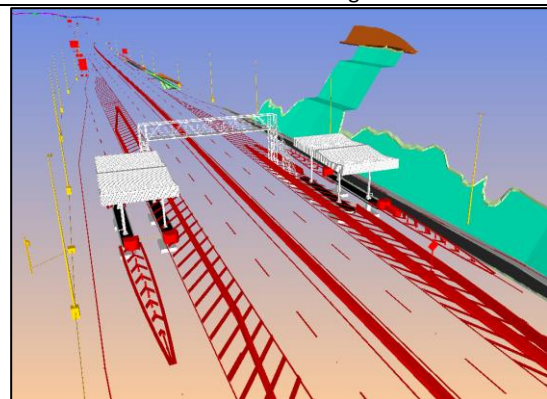

Avance del PID: Peaje Agua Amarilla

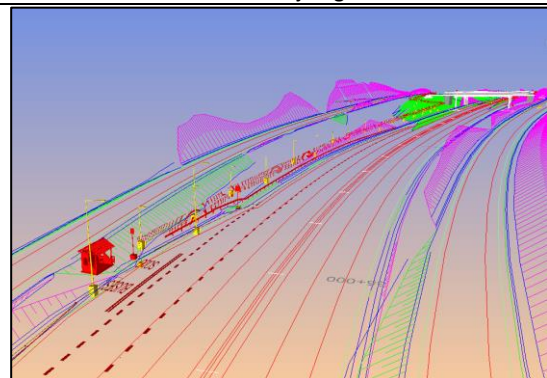

Avance del PID: Paradero Ranquil Norte

II. ETAPA DE EXPLOTACIÓN

1.- INFORMACIÓN DE FLUJO VEHICULAR



Gráfico N° 1. Flujo Mensual Comparativos 2022 a enero 2026. Fuente: Reporte 28 – SICE



Gráfico N° 2. Distribución de Flujos por categoría de vehículos. Fuente: Reporte 29 – SICE.

Flujos (transacciones) históricos últimos 5 años

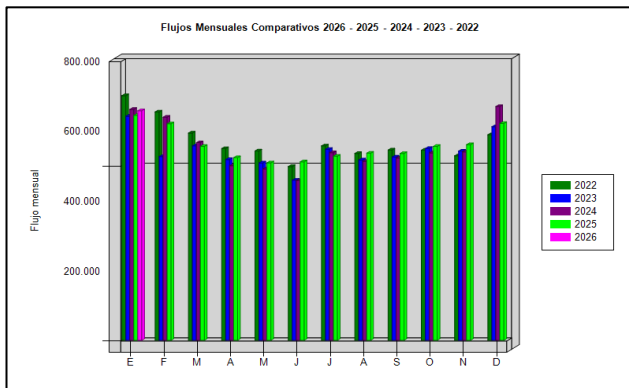
	ENERO	FEBRERO	MARZO	ABRIL	MAYO	JUNIO	JULIO	AGOSTO	SEPTIEMBRE	OCTUBRE	NOVIEMBRE	DICIEMBRE
2022	700.826	654.137	593.767	549.354	542.573	497.706	556.908	535.280	545.163	544.782	528.417	588.872
2023	641.961	526.269	557.081	517.968	507.995	458.523	547.126	516.858	525.021	549.566	542.065	611.701
2024	661.515	639.222	566.201	500.078	490.832	457.545	537.538	512.811	522.263	536.938	539.867	669.635
2025	644.329	620.183	555.684	523.244	508.341	511.475	527.502	536.140	535.179	555.672	560.527	621.227
2026	657.550											

Tabla N° 9. Flujos históricos últimos 5 años. Fuente: Reporte 30 SICE.

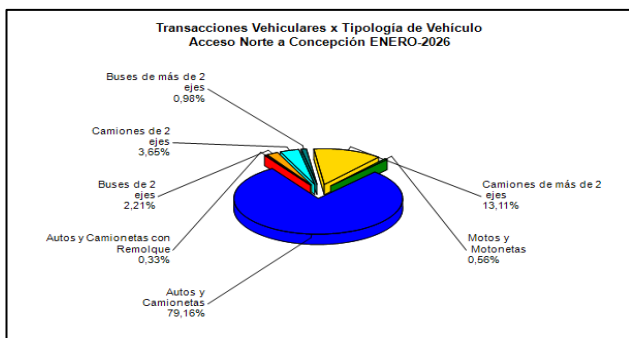
2.- INFORMACIÓN DE INGRESOS

El ingreso bruto del mes de enero del año 2026 fue de M\$3.300.924,5 equivalentes a UF 83.134,00 al 31 de enero del 2026, mayores en un 9,9% a los que se presentaron en el mes de diciembre del 2025 que alcanzaron los M\$3.003.375,8. Estos ingresos asimismo fueron un 3,1% mayores respecto al mismo mes de enero del 2025.



Gráfico N° 4. Comparativo de Ingresos Mensuales (UF) Año 2025 –2026. Fuente: AIF.



Gráfico N° 3. Distribución por Flujos de Peajes a enero 2029. Fuente: Reporte 29 – SICE

El flujo vehicular para enero del año 2026 fue de 657.550 vehículos, mayor en un 5,85% respecto al mes de diciembre del año 2025, en el cual fue de 621.227. En comparación con el mismo mes de enero del año 2025 se visualiza que éstos primeros fueron mayores en un 2,05%, cómo se visualiza en el cuadro de Flujos Históricos últimos 5 años.

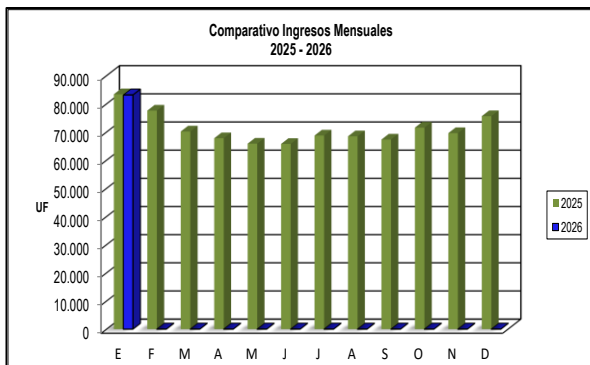
En cuanto al flujo vehicular distribuidos por categorías, para este mes de enero 2026, el mayor ítem es de autos y camionetas con un 79,16% del total de flujo, situación similar a otros meses siendo el de mayor participación. En segundo lugar, la categoría que le sigue es camiones de más de dos ejes que representa un 13,11%, el resto las categorías suman un 7,73%.

De acuerdo al Gráfico N°5, en los ingresos del mes de enero 2026, según plaza de peaje, destacan los ingresos de vehículos que transitan por el Troncal Agua Amarilla con un 86,82%, le siguen los ingresos por Laterales Rafael con 7,42% y Nueva Aldea con 5,76%.

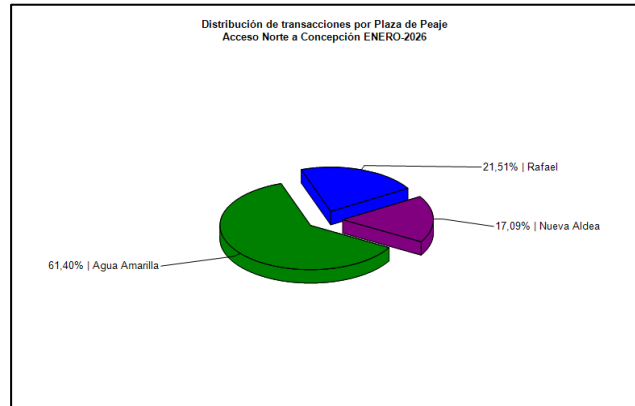

Gráfico N° 5. Ingreso por plaza de peaje mes de enero 2026, Fuente Reporte 32 SICE.

3.- ACCIDENTABILIDAD

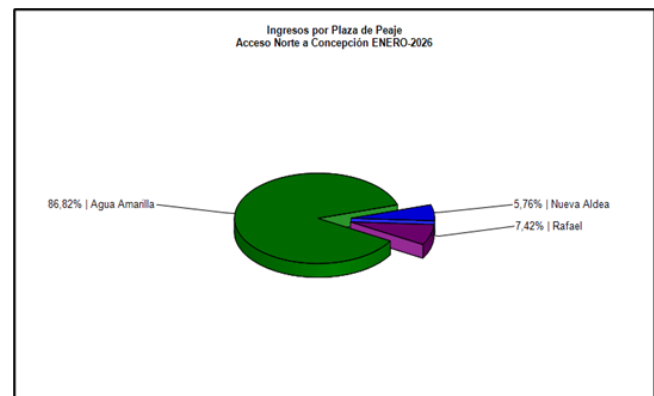

Gráfico 6: Comparativo Accidentes 2025-2026, accidentes con lesionados (-) y sin lesionados (-)

Fuente: Reporte 33 SICE

Respecto a las causas de los accidentes ocurridos durante el mes de Enero, el 75,0 % fue debido a una Falla humana, en tanto que un 16,66 % fue originado por falla mecánica y un 8,33 % fue atribuido a reventón de neumático.

De las 39 personas involucradas en los 12 accidentes ocurridos en enero de 2026, es la siguiente: 11 ilesos con un 28,20 %; 21 heridos leve que representan un 53,84 % y 6 de mediana gravedad con un 15,38 % y lamentablemente hubo una persona fallecida con un 2,56%.

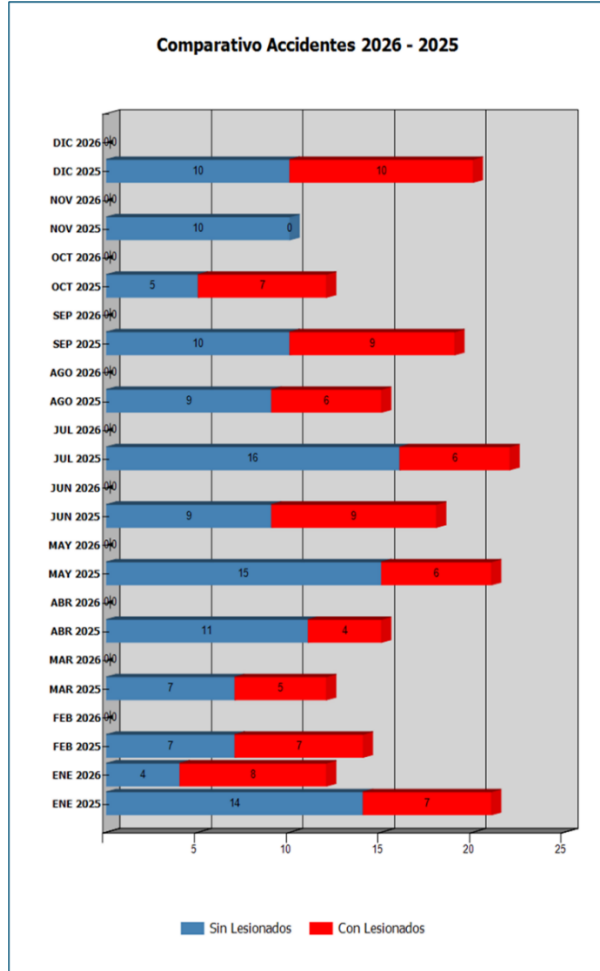

Gráfico 7: Distribución de tipos de Lesionados

Fuente: Reporte 34 SICE

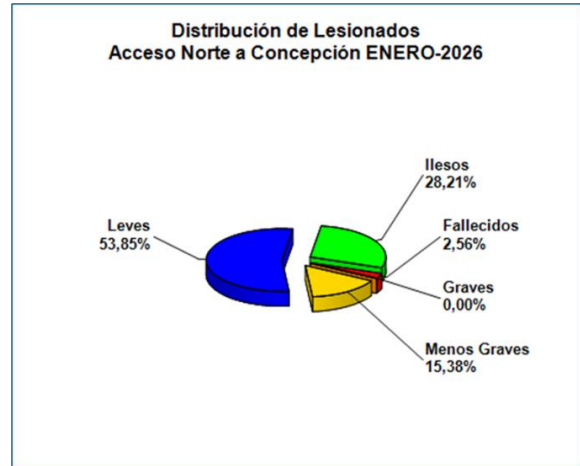

Gráfico 8: Distribución de tipos de Accidentes

Fuente: Reporte 34 SICE

Accidentes	ENERO		FEBRERO		MARZO		ABRIL		MAYO		JUNIO		JULIO		AGOSTO		SEPTIEMBRE		OCTUBRE		NOVIEMBRE		DICIEMBRE	
	AÑO 2025	AÑO 2026	AÑO 2025	AÑO 2026	AÑO 2025	AÑO 2026	AÑO 2025	AÑO 2026	AÑO 2025	AÑO 2026	AÑO 2025	AÑO 2026	AÑO 2025	AÑO 2026	AÑO 2025	AÑO 2026	AÑO 2025	AÑO 2026	AÑO 2025	AÑO 2026	AÑO 2025	AÑO 2026	AÑO 2025	AÑO 2026
Con Lesionados	7	8	7		5		4		6		9		6		6		9		7		1		8	
Sin Lesionados	14	4	7		7		11		15		9		16		9		10		5		9		12	
Total	21	12	14	0	12	0	15	0	21	0	18	0	22	0	15	0	19	0	12	0	10	0	20	0

TABLA 10. Reporte 33 SICE

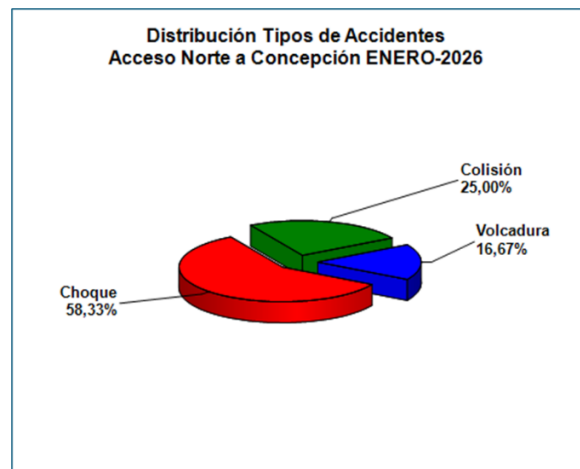
Accidentes Acumulados Anuales (últimos 5 años)

Obra Concesionada: Ruta del Itata								Fecha desde: 01.01.2022							
Concesionaria: Bosques del Itata								Fecha hasta: 31.01.2026							
Mes	Accidentes		Víctimas				Total	Tipo de Accidentes con Lesionados							
	Total	C/lesionados	Muertos	Graves	M. Graves	Leves		Lesionados	Atropello	Caída	Volcad.	Colisión	Choque	Imp. Animal	Otros
2022	257	92	4	19	45	87	151	1	1	6	17	65		2	
2023	255	85	5	15	25	76	116	4	1	13	40	23	3	1	
2024	250	82	8	13	38	63	114	1	1	8	18	51		3	
2025	199	74	1	3	13	63	79	0	1	4	8	39	1	5	
2026	12	7	1	0	6	21	27	0	0	2	3	7	0	0	

TABLA 11. Accidentes acumulados 5 años.

4.- RECLAMOS DE USUARIOS

CASUÍSTICA	dic-25	ene-26	Totales
Atención en plaza de peaje	1	1	2
Calidad de atención de emergencia o asistencia en ruta	1	0	1
Modalidad de cobro en plaza de peaje	3	0	3
Vuelto mal entregado	0	1	1
Problema de tarjeta sin contacto	4	0	4
Pago no justifica calidad de servicio		1	1
Desconoce Cobro	1	0	1
Reposición y mantenimiento de defensa caminera	1	0	1
Limpieza de la vía y sus alrededores	1	0	1
Animal se cruza en la vía	1	0	1
Objeto extraño ocupa la vía	2	4	6
Actos vandálicos (apedreo – robo)	0	2	2
TOTALES	15	9	24

TABLA 12: Tabla con reclamos del mes v/s mes anterior

Fuente: Elaboración Asesoría Inspección Fiscal en base a los reclamos ingresados en los meses reportados por la Sociedad Cesionaria e ingresados a la asesoría.



Gráfico 9: Distribución de reclamos por Área Temática

Fuente: Elaboración propia en base a los reclamos ingresados en el mes reportados por la Sociedad Cesionaria e ingresados a la asesoría.

Los reclamos de usuarios se clasifican en 5 grandes grupos en este mes la mayoría se concentra en factores de accidentalidad con un 67%, en segundo lugar con 22% se encuentra factores comerciales y en tercer lugar calidad de servicio con un 11% de los casos.

5.- ASISTENCIA A USUARIO

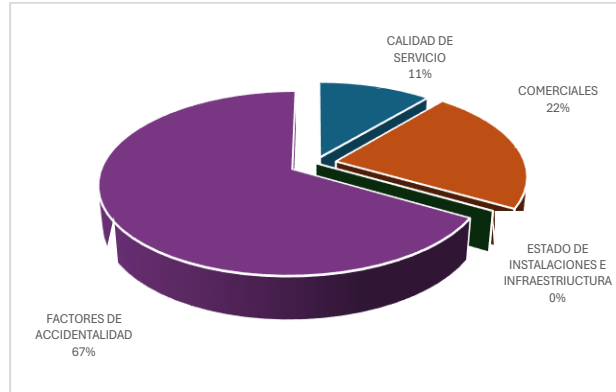
Año 2026	Tipo y N° de Atenciones – Servicios Prestados									Total Servicios
	Tipo 1	Tipo 2	Tipo 3	Tipo 4	Tipo 5	Tipo 6	Tipo 7	Tipo 8	Tipo 9	
Enero	92	129	18	0	8	12	4	150	0	413
Febrero										0
Marzo										0
Abril										0
Mayo										0
Junio										0
Julio										0
Agosto										0
Septiembre										0
Octubre										0
Noviembre										0
Diciembre										0
Total	92	129	18	0	8	12	4	150	0	413

- 1: Reparación del vehículo in situ
- 2: Remolque del vehículo en panne
- 3: Panne por falta combustible del vehículo
- 4: Detecta falla de vehículo y solicita otro servicio
- 5: Primeros auxilios
- 6: Auxilio
- 7: Traslado de usuario a centro asistencial
- 8: Instalación de señalización preventiva
- 9: Otros

TABLA 13: Tabla con las atenciones mensuales y acumuladas

Fuente:



Gráfico 10: Distribución porcentual de las Asistencias

Fuente:

Durante el mes de Marzo se efectuaron 274 solicitudes de atención en la ruta, realizadas a través de diferentes medios: citofonía, teléfono directo/celular, vigilancia u otros; lo cual significó 334 atenciones por parte de la concesionaria (para una solicitud puede ser necesario proporcionar más de un servicio o atención a la vez). El principal requerimiento fue el Remolque de vehículos en panne con un 32,3% de las atenciones. Le siguen,

Instalación de señalización preventiva y Otras atenciones no identificadas con un 19,8% y un 15,3% respectivamente.

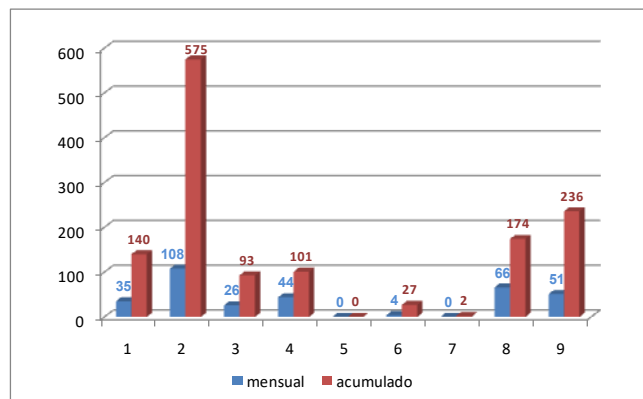
6.- HECHOS RELEVANTES

La Sociedad Concesionaria Bosques del Itata S.A., hace entrega de la siguiente información:

- Análisis de los contenidos del Servicio de Atención a los Usuarios Durante la Etapa de Explotación", 2do. Semestre 2025.
- Informe Mensual Estados del Arte de los Usos BIM diciembre 2025.
- Entrega Plan de comunicaciones y de relacionamiento comunitario, TAG y sistema electrónico de cobro.
- Entrega Estudio de Expropiaciones Sector 3.
- Informe de seguimiento trimestral
- Informe N°3 de Seguimiento de Desarrollo Sustentable Durante Etapa de Explotación.
- Informa Proceso de Licitación Pública "Servicios Especiales Obligatorio".
- Informa Pago Cuota N°2 Administración y Control del Contrato de Concesión.
- Informe Anual de Bienes Afectos a la Concesión Etapa de Construcción y Explotación.