

I. ANTECEDENTES GENERALES DEL CONTRATO DE CONCESIÓN

1.- DESCRIPCIÓN DEL CONTRATO DE CONCESIÓN

| | |
|---|--|
| Nombre del Contrato | interconexión Vial Santiago – Valparaíso - Viña del Mar |
| Tipología del Contrato | Infraestructura Vial Urbana e Interurbana |
| Mandante del Contrato | Ministerio de Obras Públicas. |
| Emplazamiento del Proyecto | Regiones de Valparaíso y Metropolitana / Comunas Lo Prado, Maipú, Pudahuel, Curacaví, Casablanca, Valparaíso, Viña del Mar, Quilpué y Villa Alemana. |
| Presupuesto Oficial del Proyecto | UF 35.970.000. |
| Longitud del Proyecto | 140,92 km |
| Nombre del Concesionario | Sociedad Concesionaria Ruta 68 a la Costa. |
| Accionistas del Concesionario | Sacyr Concesiones Chile S.P.A.: 99% Sacyr Chile S.A.: 1% |
| Decreto de Adjudicación | Decreto Supremo MOP N°06 de 17 enero de 2025, publicado en el Diario Oficial el 09 de mayo de 2025. |
| Inicio de la Concesión | 09 de mayo de 2025 |
| PSP de Obras Preexistentes | Resolución ExN°2242 de 30 de junio de 2025 |
| Plazo de la Concesión | Plazo variable ($VPI \geq ITC$), o un máximo de 360 meses (30 años) |
| Fecha Llamado a licitación | 31 de diciembre de 2021 |
| Apertura Ofertas Técnicas | 15 de octubre de 2024 |
| Apertura Ofertas Económicas | 12 de noviembre de 2024 |
| Valor ITC (Ingresos Totales Concesión) | 45.790.000 UF |
| Inicio de Ejecución de las Obras | No hay obras en ejecución. |
| Puesta en Servicio Definitiva de las Obras | - |
| Término de la Concesión | Mayo de 2055 |
| Inspector Fiscal Titular | Claudio Luna González |
| Inspector Fiscal Suplente | Ricardo Oyarzo Carcamo |
| Asesoría a la Inspección Fiscal de Construcción | Consorcio Stradale - RFA. Resolución de Adjudicación: N°58 de 02/09/2025 |

2.- UBICACIÓN DEL PROYECTO

El Proyecto se emplaza en las regiones Metropolitana de Santiago y Valparaíso. Abarca las comunas de Estación Central, Lo Prado y Pudahuel, en la provincia de Santiago; Curacaví, en la provincia de Melipilla; Quilpué y Villa Alemana, en la provincia de Marga Marga y Casablanca; Viña del Mar y Valparaíso, en la provincia de Valparaíso.

El proyecto comprende aproximadamente 140,92 km de longitud e incluye la Ruta 68, las rutas secundarias Ruta 60-CH Vía Las Palmas, Ruta 60 CH Troncal Sur hasta 10 metros antes de la rotonda con calle Limache, y una parte del proyecto “Nudo Pajaritos” en el subsector H del sector 4; con longitudes de 109,2 km, 9,95 km, 20,85 km y 1,22 km respectivamente.

2.1.- IMAGEN O MAPA DE LA UBICACIÓN DEL PROYECTO

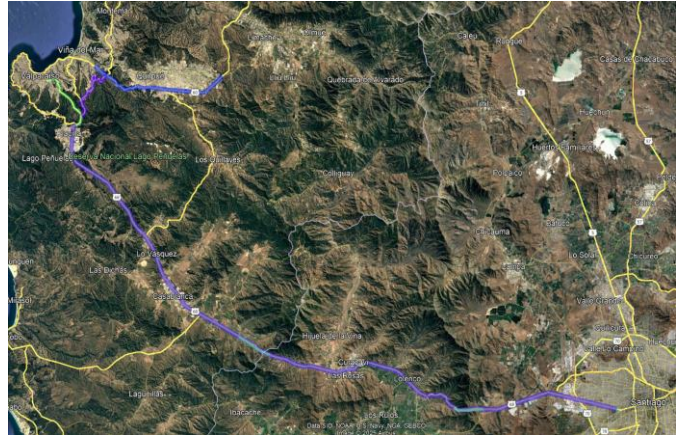

3.- DESCRIPCIÓN DEL PROYECTO

El Proyecto consiste en términos generales en el mejoramiento, construcción, mantención y explotación tanto de las obras preexistentes, como de las nuevas obras del tramo que comprende la obra pública fiscal denominada “Interconexión Vial Santiago - Valparaíso - Viña del Mar”; lo anterior, con el objeto de mejorar el estándar técnico y los niveles de servicio de la ruta y, por consiguiente, garantizar condiciones de seguridad y confort a sus usuarios.

La sectorización del proyecto según las Bases de Licitación es:

| Sector | Sub sector | Descripción | Dm inicio aprox. | Dm final aprox. | Longitud (km) aprox. |
|--------|------------|---|------------------------|------------------------|----------------------|
| 1 | A | Desde el Dm 0.400 de Ruta 68 hasta el Enlace Costanera Norte. | 0.400 ⁽¹⁾ | 9.500 ⁽¹⁾ | 9,1 |
| | B | Desde Enlace Costanera Norte hasta Enlace Pudahuel. | 9.500 ⁽¹⁾ | 11.500 ⁽¹⁾ | 2,0 |
| | C | Desde el Enlace Pudahuel hasta el actual peaje Lo Prado. | 11.500 ⁽¹⁾ | 17.800 ⁽¹⁾ | 6,3 |
| 2 | D | Desde el actual Peaje Lo Prado hasta 800 m después del Enlace Las Cenizas. | 17.800 ⁽¹⁾ | 100.600 ⁽¹⁾ | 82,8 |
| 3 | E | Desde 800 m después del Enlace Las Cenizas hasta 500 m antes de la intersección con Av. Argentina (Santos Ossa). | 100.600 ⁽¹⁾ | 109.600 ⁽¹⁾ | 9,0 |
| | F | Ruta 60-CH Vía Las Palmas, desde Cruce Ruta 68 (Santos Ossa) hasta Cruce Vía Las Palmas, correspondiente al enlace con el Troncal Sur. Incluye Viaducto El Salto. | 0.000 ⁽²⁾ | 9.950 ⁽²⁾ | 9,95 |

| | | | | |
|---|--|-----------------------|-----------------------|---------------------|
| G | Ruta 60-CH Troncal Sur, desde el Cruce Peñablanca hasta el Cruce Vía Las Palmas con su proyección por el mismo eje, desde el Cruce Vía Las Palmas hasta 10 m antes de la rotonda con Calle Limache. | 86.950 ⁽³⁾ | 107.500 | 20,55 |
| 4 | H (i) Desde el Dm -0.420 hacia el poniente por el eje Av. Alameda Libertador Bernardo O'Higgins, hasta el Dm 0.400 de Ruta 68 de 0,82 km. Excluye el bandejón central de Av. Alameda Libertador Bernardo O'Higgins. (ii) Ramal a Maipú que va desde Av. Alameda Libertador Bernardo O'Higgins hasta emerger en Av. Gladys Marín Millie, de 0,4 km. | -0.420 ⁽⁴⁾ | 0.400 ⁽¹⁾ | 1,22 ⁽⁵⁾ |
| | I Desde la intersección con la calle Francisco Zelada por el eje de Av. Alameda Libertador Bernardo O'Higgins hasta el Dm -0.420 de Ruta 68. | -1.060 ⁽⁴⁾ | -0.420 ⁽⁴⁾ | 0,64 |

Notas:

- (1): Dm referido al eje actual de Ruta 68.
 (2): Dm referido al eje actual de Ruta 60-CH Vía Las Palmas.
 (3): Dm situado 310 m al oriente del Cruce Peñablanca. Los Dm ascienden hacia el poniente.
 (4): Dm referido a la continuación del eje actual de Ruta 68 por el eje Av. Alameda Libertador Bernardo O'Higgins. Los Dm negativos se cuentan desde el Dm 0.000 de la Ruta 68 hacia el oriente.
 (5): Longitud considera los 0,4 km del Ramal a Maipú.

Fuente: Art. 1.3.1.1 BALI

Obras de Tempranas

| Nº | Obra | Dm (Aproximado) | Subsector ⁽¹⁾ |
|----|---|------------------------------|--------------------------|
| 1 | Ampliación Provisoria Pasarela Pajaritos | 0.460 ⁽²⁾ | A |
| 2 | Mejoramiento Enlace Noruega | 107.935 ⁽²⁾ | E |
| 3 | Mejoramiento Conexión Ruta 68 con Ruta 60-CH Troncal Sur. | 6.500 – 6.900 ⁽³⁾ | F |
| | | 7.200 – 7.500 ⁽³⁾ | |
| | | 7.700 – 8.000 ⁽³⁾ | |
| | | 8.200 – 8.700 ⁽³⁾ | |
| 4 | Ampliación de Capacidad en Ramal Enlace Rodelillo | 2.500 ⁽³⁾ | F |

Notas:

- (1) Subsectores definidos en la Tabla N 1 del artículo 1.3.1.1.
 (2) Dm referido al eje actual de Ruta 68.
 (3) Dm referido al eje actual de Ruta 60-CH Vía Las Palmas."

Fuente: Art. 1.8.9.2 BALI

4.- PRINCIPALES OBRAS DEL PROYECTO

EL proyecto contempla el mejoramiento, construcción, mantención y explotación de obras preexistentes y nuevas obras, con el objetivo de elevar el estándar técnico y los niveles de servicio de la ruta, garantizando condiciones de seguridad y confort para los usuarios.

Entre las principales obras se incluyen:

- Ampliación de calzadas: terceras pistas hasta el enlace Costanera y cuartas pistas hasta el peaje Lo Prado (aproximadamente 17 km)
- Nueva calzada reversible: desde el km 17.000 hasta el km 109.600 con dos pistas paralelas a la ruta actual
- Construcción de túneles: dos nuevos túneles y mejoramiento de los cuatros existentes.
- Infraestructura complementaria: ampliación y uniformidad de las bermas y medianas, actualización de los elementos de seguridad vial conforme a normativa vigente, construcción de calles de servicios, pasarelas peatonales, paraderos, circuitos peatonales, áreas de pesaje, servicios y emergencias.
- Sistema de cobro: implementación de tecnología Multi Lane Free Flow.

5.- BENEFICIOS DEL PROYECTO

Constituye la principal conexión entre la Región Metropolitana y V Región de Valparaíso, favoreciendo fluido y seguro de carga y pasajeros. Su trazado permite un fácil acceso desde Santiago a las ciudades de Valparaíso, Viña del Mar, Quilpué, además de otras ciudades por tener una importante actividad frutícola, industrial minera, y por, sobre todo, un importante flujo turístico durante todo el año, alcanzando un flujo de 3.500.000 vehículos durante la temporada estival.

Paralelamente, mejora la accesibilidad poniente al Gran Santiago, facilitando el transporte de carga reduciendo considerablemente los tiempos de viaje entre las regiones de Valparaíso y Metropolitana. Su diseño incluye elementos que mejoran notablemente la seguridad, asimismo tiene áreas de control policial con moderna edificación, helipuerto y áreas SS.GG En su trazado aproximadamente el 70 % de la ruta permite circular a 120km/h, con alto estándar de seguridad, lo que traduce en considerables en ellos tiempos para viajes entre la Región Metropolitana y la V Región.

5.1 BENEFICIARIOS DIRECTOS

1.180.000 personas pertenecientes entre las comunas y provincias de las Regiones de Valparaíso y Metropolitana se verán beneficiadas por el proyecto.

6. TARIFAS

Según las Bases de Licitación, numeral 1.14, las Tarifas de Plazas de Peajes Troncales y Laterales ruta 68, Troncal Sur a contar del 1° de enero de 2026 se detalla a continuación:

| Tipo Vehículo | Trocral Zapata y Lo Prado | | Tarifas Laterales Ruta 68 | Tarifas Troncal Sur |
|-----------------------------------|---------------------------|----------|---------------------------|---------------------|
| | Normal | Punta | Normal | Normal |
| 1 Motos y Motonetas | \$800 | \$1.200 | \$300 | \$300 |
| 2 Autos y Camionetas | \$2.700 | \$4.000 | \$1.100 | \$1.100 |
| 3 Autos y Camionetas con Remolque | \$2.700 | \$4.000 | \$1.100 | \$1.100 |
| 4 Buses de 2 ejes | \$4.800 | \$7.200 | \$1.900 | \$1.900 |
| 5 Camiones de 2 ejes | \$4.800 | \$7.200 | \$1.900 | \$1.900 |
| 6 Buses de más de 2 ejes | \$8.600 | \$12.900 | \$3.500 | \$3.500 |
| 7 Camiones de más de 2 ejes | \$8.600 | \$12.900 | \$3.500 | \$3.500 |

6.1 HORARIOS DE TARIFA PUNTA

Fin de Semana: Desde las 17:00:00 horas del viernes hasta las 00:00:00 del lunes.

Fin de Semana Largo: Desde las 17:00:00 horas del día víspera del Fin de Semana Largo hasta las 00:00:00 del día hábil siguiente al último día feriado legal del Fin de Semana Largo.

6.2 GESTIONES DE TARIFA

El mes informado no se implementaron acciones preventivas de tráfico para el fin de semana largo.

7.- AVANCE DE LOS PROYECTOS DE INGENIERÍA DEFINITIVA

| | |
|-----------------------------------|-------|
| Avance de Ejecución del PID (%): | 0,00% |
| Avance de Aprobación del PID (%): | 0,00% |

7.1 AVANCE DE LOS PROYECTOS DE INGENIERÍA DEFINITIVA DE OBRAS TEMPRANAS

| | |
|-----------------------------------|-------|
| Avance de Ejecución del PID (%): | 100% |
| Avance de Aprobación del PID (%): | 0,00% |

El plazo máximo para la entrega de estos Proyectos de Ingeniería de Detalle será de 8 (ocho) meses contados desde la fecha de adjudicación del contrato de concesión.

8.- AVANCE DE LA OBRA

Actualmente no existen obras en ejecución.

8.1 AVANCE DE LA OBRA DE OBRAS TEMPRANAS

Actualmente no existen obras en ejecución.

9.- MANO DE OBRA

| Total | F | M | Total Ene.26 |
|---------------------------|-----|-----|--------------|
| Mano de Obra Ingeniería | 12 | 79 | 91 |
| Mano de Obra Construcción | - | - | - |
| Mano de Obra Operación | 171 | 263 | 434 |
| Empleos Indirectos | 13 | 34 | 47 |

DESCRIPCIÓN FOTOGRÁFICA



Mantenimiento de cunetas revestidas.



Trabajos de Sondaje



Trabajos de reparación Tunnel Lo Prado

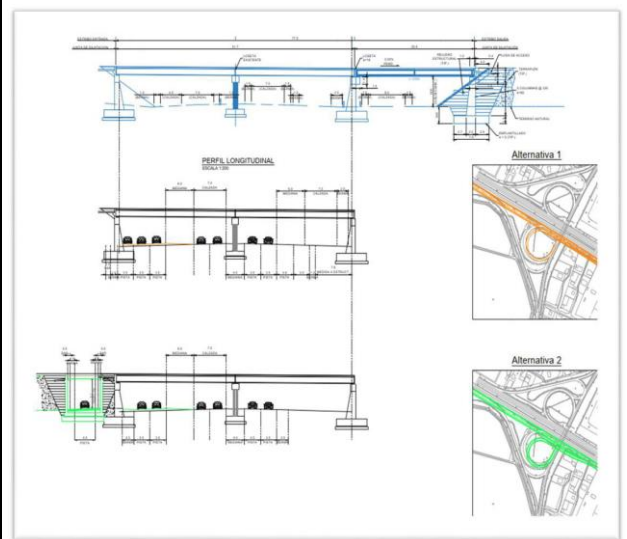

Paso Inferior Enlace Zapata Poniente (Alternativas)



Mantenimiento de fosos y contra fosos en tierra.

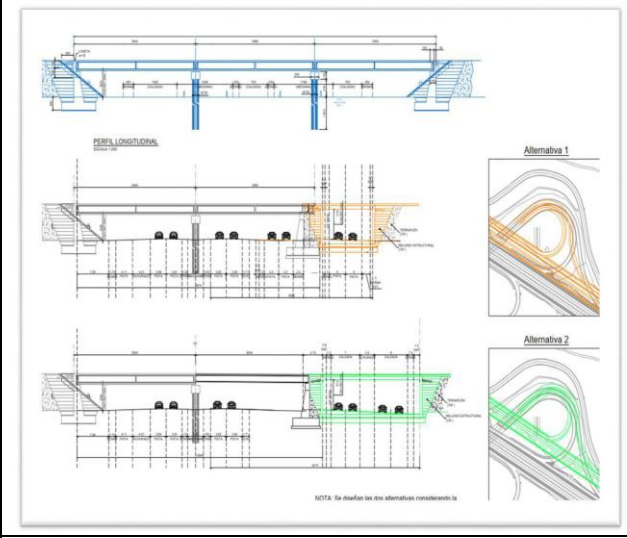

Paso Inferior Algarrobo Oriente (Alternativas)

ETAPA DE EXPLOTACIÓN

1.- INFORMACIÓN DE FLUJO VEHICULAR



Gráfico 1: Flujos Mensuales Comparativos desde inicio de la concesión hasta el periodo informado
 Fuente: AIF



Gráfico 3: Distribución de transacciones por tipo de vehículos
 Fuente: AIF

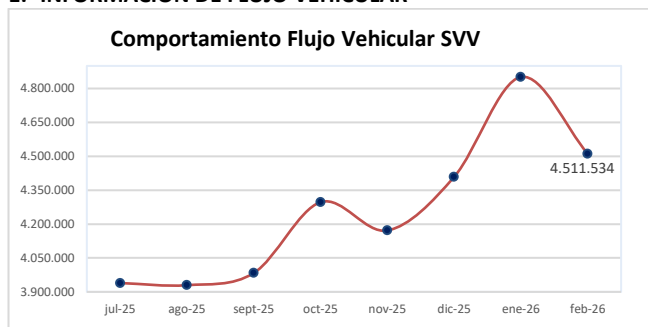

Gráfico 2: Distribución de Flujos Mensuales comparativos por plaza de peaje del mes informado
 Fuente: AIF

El flujo vehicular neto, descontando Liberados (emergencias), Fraude y Robados durante el presente mes, fue de 4.395.180 vehículos, distribuidos en 7 categorías existentes. De los flujos, totales el 90,81% corresponde a vehículos livianos, y el 9,19% restante se distribuye en motos y vehículos pesados.

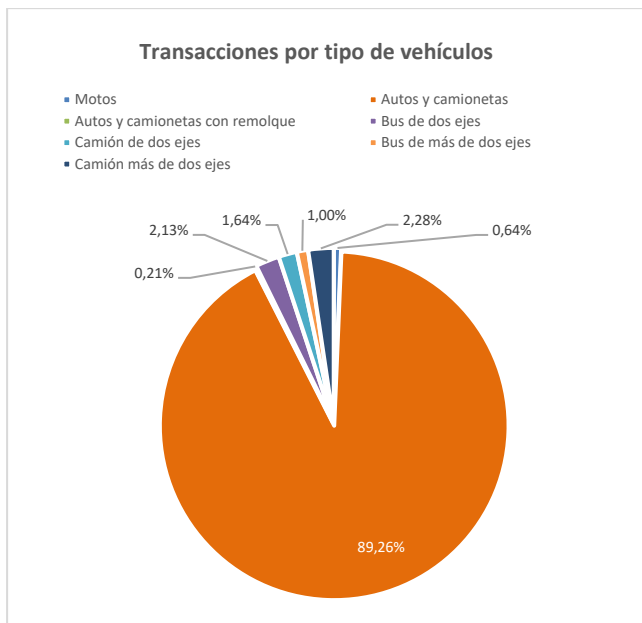

Gráfico 4: Distribución de Ingresos Febrero, por Plaza de Peaje.
 Fuente: AIF

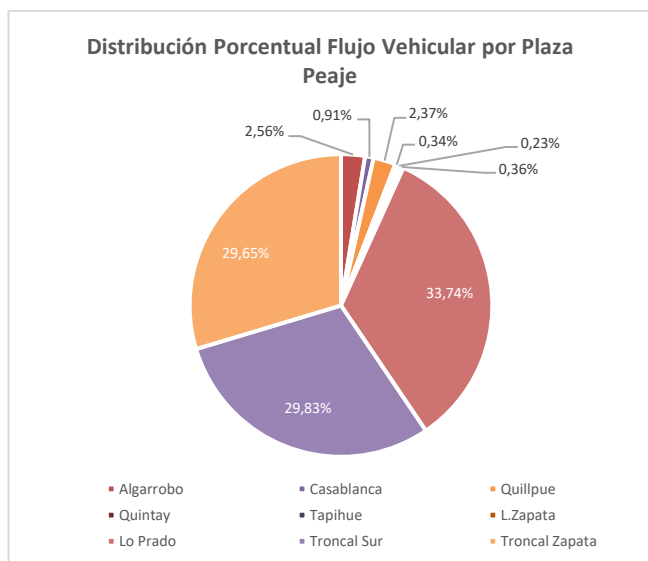
FLUJOS VEHICULARES TOTALES

| Años | Meses | | | | | | | | | | | | TOTAL |
|------|-----------|-----------|-----------|-----------|-----------|-----------|-----------|-----------|------------|-----------|-----------|-----------|------------|
| | Enero | Febrero | Marzo | Abril | Mayo | Junio | Julio | Agosto | Septiembre | Octubre | Noviembre | Diciembre | |
| 2021 | 2.771.662 | 3.203.281 | 2.769.582 | 2.020.856 | 2.751.935 | 2.913.894 | 4.115.196 | 4.139.375 | 4.158.722 | 4.440.540 | 4.247.832 | 4.637.784 | 42.170.659 |
| 2022 | 4.755.657 | 4.264.500 | 4.207.397 | 3.999.313 | 3.972.646 | 3.691.750 | 3.953.235 | 3.901.615 | 3.872.877 | 4.123.635 | 3.905.763 | 4.293.136 | 48.941.524 |
| 2023 | 4.521.069 | 4.207.382 | 4.054.293 | 3.775.292 | 3.759.415 | 3.432.397 | 3.938.295 | 3.790.807 | 3.792.181 | 3.988.300 | 3.869.855 | 4.159.230 | 47.288.516 |
| 2024 | 4.544.495 | 3.278.584 | 4.101.980 | 3.764.617 | 3.642.579 | 3.419.226 | 3.878.345 | 3.838.632 | 3.824.702 | 4.001.612 | 4.135.342 | 4.312.677 | 46.742.791 |
| 2025 | 4.589.933 | 4.298.415 | 3.831.933 | 3.751.755 | 3.764.718 | 3.703.274 | 3.939.070 | 3.929.618 | 3.983.523 | 4.297.069 | 4.171.747 | 4.408.873 | 48.669.928 |
| 2026 | 4.850.994 | 4.511.534 | - | - | - | - | - | - | - | - | - | - | 9.362.528 |

2.- INFORMACIÓN DE INGRESOS

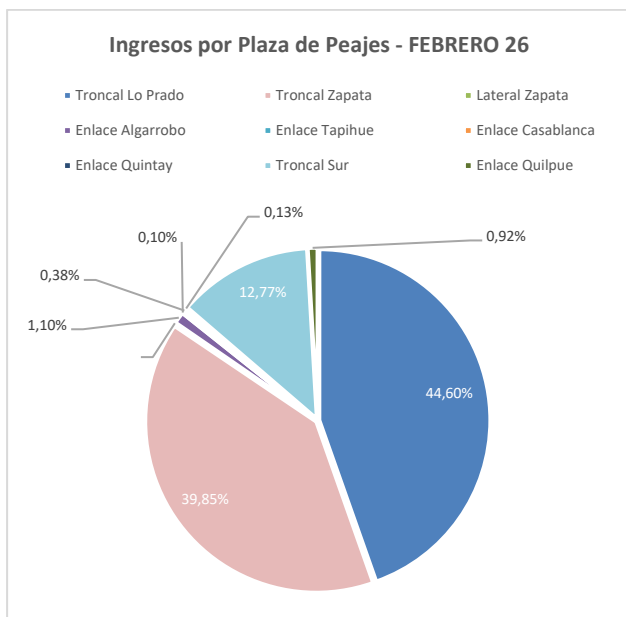
| Mes | Ingresos |
|-----------------|-------------------------|
| Julio 2025 | \$9.903.121.700 |
| Agosto 2025 | \$10.163.945.200 |
| Septiembre 2025 | \$9.787.568.925 |
| Octubre 2025 | \$10.550.695.425 |
| Noviembre 2025 | \$10.454.243.700 |
| Diciembre 2025 | \$10.697.213.100 |
| Enero 2026 | \$12.943.376.750 |
| Febrero 2026 | \$11.834.282.825 |
| TOTAL | \$86.334.500.125 |

El ingreso mensual alcanzó un monto total de \$ 11.834.500.125, con un total acumulado equivalente a UF 2.169.719,36 al 28/02/2026. El mayor aporte a dichos ingresos los hizo la Plaza de Peaje Lo Prado con \$ 5.278.175.775 que representa el 44,60%.



Gráfico 6: Distribución de tipos de Lesionados
Fuente: Reporte 34 SICE

3.-ACCIDENTABILIDAD



Gráfico 5: Comparativo Accidentes 2025-2026, accidentes con lesionados y sin lesionados



Gráfico 7: Distribución de tipos de Accidentes
Fuente: Reporte 34 SICE

4.- RECLAMOS DE USUARIOS

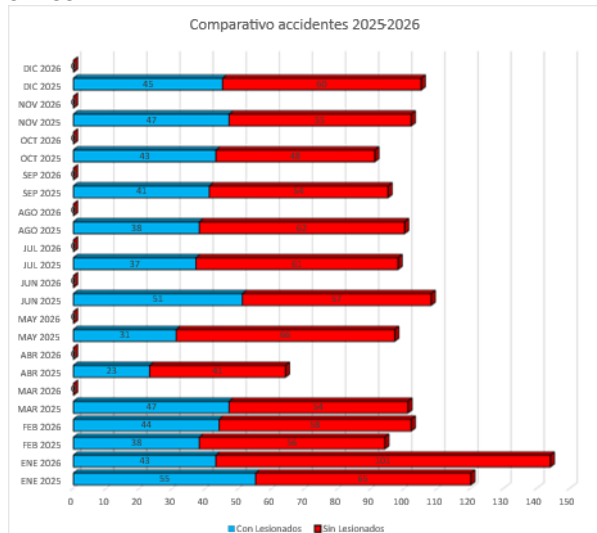
El mes de febrero de 2026 se registraron un total de 5.226 atenciones a usuarios de los cuales 417(7,98%) corresponden a reclamos

5.- ASISTENCIA A USUARIO

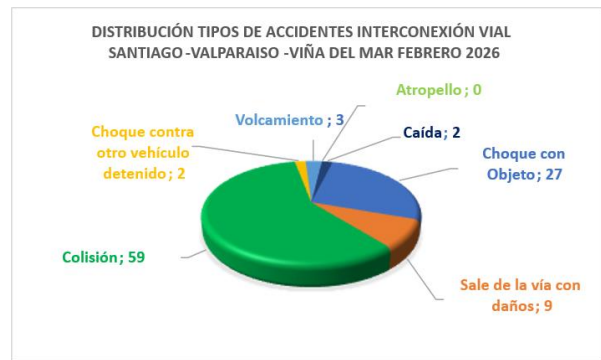
| Mes | Categorías / N° de asistencias | | | | | | | | | Total Asistencias |
|--------------|--------------------------------|------------|-----------|----------|-----------|----------|----------|----------|-----------|-------------------|
| | 1 | 2 | 3 | 4 | 5 | 6 | 7 | 8 | 9 | |
| Enero | 163 | 386 | 14 | 0 | 11 | 0 | 0 | 0 | 5 | 579 |
| Febrero | 125 | 410 | 9 | 0 | 12 | 0 | 0 | 0 | 6 | 562 |
| Marzo | | | | | | | | | | 0 |
| Abril | | | | | | | | | | 0 |
| Mayo | | | | | | | | | | 0 |
| Junio | | | | | | | | | | 0 |
| Julio | | | | | | | | | | 0 |
| Agosto | | | | | | | | | | 0 |
| Septiembre | | | | | | | | | | 0 |
| Octubre | | | | | | | | | | 0 |
| Noviembre | | | | | | | | | | 0 |
| Diciembre | | | | | | | | | | 0 |
| Total | 288 | 796 | 23 | 0 | 23 | 0 | 0 | 0 | 11 | 1141 |

| Tipos de Atenciones de los Servicios | |
|--|------------|
| 1.- Reparación de vehículos In situ | 125 |
| 2.- Remolque del vehículo en panne | 410 |
| 3.- Panne por falta de combustible | 9 |
| 4.- Detecta falla de vehículo y solicita otro servicio | 0 |
| 5.- Primeros Auxilios | 12 |
| 6.- Auxilio en accidente | 0 |
| 7.- Traslado de usuario a centro asistencial | 0 |
| 8.- Instalación de señalización preventiva | 0 |
| 9.- Otros | 6 |
| TOTAL | 562 |

| Medios de Solicitud de Servicio | |
|---------------------------------|------------|
| C: Citófono | 5 |
| V: Vigilancia | 95 |
| T: Teléfono directo/celular | 439 |
| O: Otros | 23 |
| TOTAL | 562 |

Durante el mes de febrero del 2026 en el contrato de Concesión Interconexión Vial Santiago-Valparaíso- Viña del Mar, se presentaron un total de 562 solicitudes de Asistencia en la Ruta, realizadas a través de diferentes medios: citofonía, teléfono directo/celular, vigilancia u otros. El principal requerimiento fue el Remolque de vehículos en panne con 410 asistencias.

6.- HECHOS RELEVANTES

Envío de minuta de observaciones PEB Plan de ejecución BIM Rev. B, mediante Folio 38 del Libro de Obras Digital de Ingeniería, con fecha del 10 de febrero de 2026, a la Sociedad Concesionaria.

Recepción de PEB, Plan de ejecución BIM Rev. C, mediante Folio 40 del Libro de Obras Digital de Ingeniería, con fecha del 27 de febrero de 2026, de la Sociedad Concesionaria.